Visión 360

PERIODISMO GLOBAL

DOMINGO 15 AL SÁBADO 21 DE SEPTIEMBRE DE 2024 | AÑO I | N° 14 | 64 PÁGINAS | Precio en todo el país Bs 7.-

Los 18 supraestatales reciben presupuesto anual de Bs 5 millones

Titulares y suplentes recibieron más de ese monto en las gestiones 2022 y 2023, aunque ejecutaron Bs 4,4 y 4,6 MM. Para 2024 se proyectó inicialmente Bs 4,3 MM. Reflotó la polémica por la labor que realizan. » PGS. 8-10 «

QUEMADOS O CAZADOS, EL FUEGO CONDENA A LOS ANIMALES

Los incendios acaban con su hábitat y, cuando logran escapar, muchos de ellos caen en manos de cazadores. » PGS. 4-5 «

APG

La calidad del aire empeora y prevén incendios más fuertes y frecuentes

En el aire que respiramos a diario hay una alta variedad de partículas nocivas, advierte un especialista. En La Paz, desde el 30 de agosto la calidad del aire pasó de "mala" a "muy mala". » PGS. 2-3 «

MODELO

Expertos formulan cinco propuestas para afianzar la economía boliviana

» PGS. 20-21 «

MIÉRCOLES

The Strongest y Bolívar llegan al Superclásico 298 con sed de victoria

» SPORTS 360 «

NARCOTRÁFICO

Vásquez, vinculado a la pugna por las rutas de Marset, evade a la justicia

» PGS. 26- 27 «

ENTRETENIMIENTO

Los suplementos Pasatiempos 360 y Qamasa junto a esta edición

La situación se agrava

La calidad del aire empeora y prevén incendios más fuertes y frecuentes

FOTO: APG

La Paz amaneció por varios días con humo y baja visibilidad. Las labores escolares tuvieron que trasladarse a salas virtuales.

AÚN QUEDA aire limpio para respirar fuera de la época de los incendios, pero, según el responsable del monitoreo de la calidad del aire, las perspectivas no son alentadoras, a corto plazo, si no se cambia la situación.

Mirna Echave
mechave@vision360.bo
La Paz

El aumento del parque automotor, la actividad industrial y minera, y ahora los incendios hacen que la calidad del aire sea "mala" y hasta "muy mala", según los últimos registros oficiales. A todo eso se suma la falta de lluvias, que no sólo ayudarán a aplacar el fuego descontrolado, sino a limpiar el aire de los diferentes tipos de partículas que flotan en él.

A futuro, "vamos a tener episodios más seguidos y tal vez más graves que los que vivimos si no se norma, si no se regula la actividad de la quema", advierte René Gutiérrez, director del Instituto de Investigaciones Físicas Atmosféricas de la Universidad Mayor de San Andrés (Umsa).

Según el experto, en el aire que respiramos a diario hay una alta variedad de gases y partículas de diferente tamaño, forma y origen.

Lo que más respiramos es nitrógeno, que ocupa casi el 78% del aire que entra a nuestros pulmones; aproximadamente el 20% es oxígeno, el que necesitamos para vivir.

Entre el 2 y el 3% del aire contiene, de forma constante, diversos tipos de gases y partículas, como argón, dióxido de carbono, neón, helio, entre otros. Sin embargo, con la polución, la quema de basura, los incendios u otros eventos, estas constantes cambian y hacen que el aire contenga más de algunos elementos y menos de otros, como el monóxido de carbono por la quema de la biomasa, como árboles y plantas.

Según Gutiérrez, el incremento de las partículas de los gases de efecto invernadero, por ejemplo, el dióxido de carbono, debe tomarse en cuenta por la importancia que tienen en el calentamiento global.

"Han estado en incremento permanente desde lo que se ha llamado la Revolución Industrial, y es el gas de efecto invernadero, y este ha estado en incremento permanente", señala.

En especial en los últimos años, este registro subió de unas 300 partes por cada millón a 400, y es una de las formas en que se pueden explicar muchos de los cambios en los fenómenos atmosféricos no solo en Bolivia, puesto que los registros son mundiales.

¿Qué aire respiramos?

Hoy en día, por la emergencia que enfrenta Bolivia a causa de los incendios, la respuesta podría llegar a ser común: respiramos un aire de mala calidad.

Gutiérrez explica que "los valores que se están reportando desde el municipio de La Paz, en alianza con el Laboratorio de Física de la Atmósfera y a partir del uso de sus instrumentos, de la Universidad Mayor de San Andrés, permite hacer la difusión de la situación. Se ha acordado que ellos sean la voz oficial; por eso los datos se publican en una hoja del Gobierno Municipal de La Paz; sin embargo, la parte científica que está por detrás es de la Umsa".

FOTO: APG

El humo de los incendios afecta a pobladores y al personal que lucha por apagarlos.

> *"No hay instituciones que hagan efectivo el control, que hagan efectiva la sanción a quienes están realizando las quemas con propósito principalmente económico".*

Según sus registros, desde el 30 de agosto se empezó a cambiar el estado de la calidad del aire, de "mala" a "muy mala", en ocasiones, en especial en las zonas azotadas por los incendios.

Antes de esa fecha, los niveles de gases y partículas estaban en un rango "normal", con una calidad regular del aire, e incluso con calidad buena, según el lugar monitoreado, ya que la variación puede ser amplia incluso de una calle a otra en la misma zona.

"La calidad del aire no solo se

La humedad ayuda a mejorar el aire que respiramos

Debido a que el tamaño de las partículas de humo, con gases y químicos variados, es de un tamaño considerable, de más de 10 micrones, estos pueden ser bloqueados por un barbijo para no ingresar al cuerpo humano. Sin embargo, el principal elemento que puede luchar contra su presencia y sus posibles efectos negativos es el agua.

El director del Laboratorio de Física Atmosférica, René Gutiérrez, explica que, al tratarse de partículas, estas pueden ser elevadas por el viento y se mueven a través del aire, causan malestar en las personas al contaminar el aire que respiramos.

En mayor cantidad, pueden causar asfixia por falta de oxígeno, lo que puede suceder a quien esté muy cerca de los incendios. Por otra parte, si la gente inhala aire con humo constantemente, puede incluso desarrollar afecciones pulmonares, según datos del Ministerio de Salud, o males que generalmente padecen las personas que fuman.

FOTO: APG

Recomiendan el uso de barbijos ante la presencia de humo.

Por eso es tan importante que llueva, porque estas partículas quedan atrapadas en la humedad, se aferran a las gotitas de agua, caen con ellas al suelo y se van con el agua.

De esta manera se limpia el aire si llueve, porque esas partículas bajan. Sin embargo, si es una lluvia pasajera, la humedad se disipa rápido y el viento puede volver a levantar esas partículas. Por otro lado, si las precipitaciones son más fuertes, el agua puede llevarse las partículas a través de los alcantarillados.

Explica que justamente por eso es importante quedarse en casa, no porque no haya la misma cantidad de partículas, sino porque están más estáticas y, por su peso, van cayendo poco a poco, entonces se puede respirar un aire más limpio.

Para mejorar la situación, también se puede ayudar generando vaporizaciones, simplemente haciendo hervir un rato una caldera, lo que permitirá generar un vapor que atrape a estas partículas.

En todos los casos, se recomienda tener más cuidado con los niños y las personas adulto mayores, quienes cuentan con menos defensas para limpiar su propio sistema.

Así también con personas con patologías de base o enfermedades que requieran cuidados y medicamentos, ya que la oxigenación del cuerpo es importante al momento de curar heridas.

FOTO: MIRNA ECHAVE / VISIÓN360

El monitoreo desde el Laboratorio de Física Atmosférica de la Umsa.

ve afectada por las quemas, sino que a diario se ve afectada por el parque automotor, las emisiones de los vehículos, en especial de los de diésel, que emiten una gran cantidad de partículas, partículas muy pequeñas; así que esa es la calidad del aire que tenemos actualmente en La Paz", señaló el director.

Los registros pueden variar también con base en diversos factores, como la presencia de humedad, de vientos y de otro tipo de emisiones de gases o partículas en un mismo lugar.

Además del nitrógeno y oxígeno, en la parte minoritaria y variada de partículas se pueden hallar algunas provenientes de productos químicos, elementos peligrosos que, además son difíciles de percibir, así como de monitorear constantemente.

Son diversas incluso en forma y tamaño, por lo que los aparatos de monitoreo con que cuenta el Laboratorio de Física Atmosférica, sólo se enfocan a medir todo lo que son las PM10 y las PM 2,5, que son los grupos de partículas del tamaño de 10 micrones, tomando en cuenta que un micrón es la milésima parte de un milímetro, y las que son más pequeñas a 2,5 micrones.

"De hecho, nuestros instrumentos son para PM10 y tienen una composición variada, ya que el registro puede estar constituido por elementos variables como polvo, polen, moho u otros productos que vienen de combustiones, como en este caso, que vienen de dos: materia vegetal o combustiones artificiales, como de los motores de vehículos que desprenden productos de hidrocarburos. Es una gran variedad de sustancias las que tenemos en el aire", señala Gutiérrez.

El peligro de estas partículas es que al no poder ser monitoreadas y al ser tan pequeñas, pueden ingresar muy profundamente en nuestros alvéolos y pueden generar complicaciones a la salud de personas y animales.

Peor aún, las partículas de 2,5 o menores a ellas son las más peligrosas, ya que pueden ingresar incluso directamente al torrente sanguíneo. El aire, al tener una composición tan diversa, podría contener incluso algunos metales, metales pesados como el mercurio, cadmio o plomo, que pueden afectar mucho a la salud de la persona.

"Nosotros no tenemos la capacidad de hacer el monitoreo de elementos pesados; se necesitan instrumentos de muy alta calidad, que significan un costo muy elevado para la universidad", señaló.

> *"Puede que cambie en algo con biocombustible, pero la alternativa será el paso al uso de vehículos eléctricos, energía más limpia".*
>
> RENÉ GUTIÉRREZ

Monitoreo

Si bien por falta de recursos aún es difícil que el Estado cuente con monitores de alta capacidad para la lectura constante de este tipo de partículas, de forma permanente, la UMSA logró convenios con universidades extranjeras para hacer algunos monitoreos importantes.

Los aparatos que registran los PM10 a diario, en La Paz, actualmente se encuentran en las zonas Achachicala, Pura Pura, en el centro de la ciudad se comparte información generada por la red Mónica de la Alcaldía, en Chasquipampa, y en Obrajes.

El detector de Sopocachi actualmente no está operando y no brinda datos.

"No hemos analizado rigurosamente los datos, pero a simple vista se tiene la percepción de que la zona norte presenta un poco más de aire de mejor calidad que en la zona Sur.

El registro es dinámico y, como se mencionó antes, también depende de varios factores. En este caso, la geografía de La Paz es importante para tomar en cuenta la lectura de estos registros, entre otros elementos.

"Los reportes son muy dinámicos por varios elementos, pero por sobre todo por los vientos. La parte meteorológica es la que está jugando un rol, y las lluvias van a jugar otro rol muy importante cuando lleguen, porque de alguna manera van a limpiar, van a lavar la atmósfera y arrastrar el material que está suspendido flotando en la atmósfera.

¿Evolución?

El 2019 fue un importante punto de partida para el inicio de acciones dirigidas a frenar los chaqueos, quemas, incendios y el desastre en que resulta todo aquello.

Con este panorama, con pérdidas irreparables en flora y fauna, también se ve afectada la población en general, ya que las nubes de humo viajan hasta poblaciones cercanas y ciudades distantes, incluso cruzando los macizos montañosos de la cordillera, y todo ese humo afecta la calidad del aire.

El humo atravesó la cordillera. Se observa el descontrol en el tema de incendios, de chaqueos, no solo desde Bolivia, sino en países vecinos. Moviendo todo el humo hasta la zona donde estamos, a través de los cañadones, a pesar de que tenemos a la cordillera.

"Entonces lo que ha ido cambiando es eso, la intensidad de la cantidad del humo en general, que viene de las quemas, de la biomasa de la Amazonia. Estamos midiendo el monóxido de carbono; no es un gas de efecto invernadero, pero sí es un gas contaminante, que también afecta a la salud y también es producido en las quemas tanto de biomasa como en la quema de combustibles; es también otro valor que ha sufrido un incremento", explica el experto.

Y la situación ya no dura solo unas semanas, sino que son meses e incluso, por las diferentes campañas agrícolas, puede darse en más de una época al año.

Sin políticas o medidas asumidas a lo largo del año, el tema tiende a complicarse con el paso del tiempo.

Según Gutiérrez, el que haya cada vez más vehículos ya es complicado de manejar. Ofrecer combustibles más limpios no será aún la solución porque son más caros, y la única alternativa que ve es ir migrando hacia el uso de energías limpias, como el uso de vehículos eléctricos.

Si todo sigue igual, "vamos a tener episodios más seguidos y tal vez más graves que los que vivimos, si no se norma, si no se regula la actividad de la quema. Afortunadamente, han sacado un decreto para pausa ambiental, pero esperamos que haya medidas más contundentes".

Otro de los animales rescatados en los incendios forestales que se registran en Santa Cruz.

FOTO: EFE

EN LA CHIQUITANIA, 1.200 especies son afectadas por los incendios forestales, según un reporte de la Fundación para la Conservación del Bosque Chiquitano. Hay animales en peligro de extinción.

Un felino bebé que logró escapar de las llamas en la Chiquitania, en Santa Cruz.

FOTO: EFE

En comunidades benianas, traficantes aprovechan las llamas para cazar monos

Santa Cruz y Beni: el fuego condena a la fauna a morir calcinada o ser cazada

Anahí Cazas Álvarez
anahicazasalvarez@gmail.com
La Paz

En comunidades de Santa Cruz y Beni, los animales que logran escapar de los incendios se acercan a las casas o las carreteras en busca de agua y alimentos. Unos tienen buena suerte y reciben ayuda de la gente; otros se encuentran con cazadores que se aprovechan de la desgracia del bosque.

"Mientras nosotros luchábamos para apagar el fuego, por el otro lado estaban personas que llegaban para cazar y aprovecharse de los animales que se encontraban en condiciones que no podían escaparse. Los agarraban, los mataban y los llevaban a la venta. Eso se ha visto, se hizo saber y de manera inmediata lo hemos denunciado", cuenta a **Visión 360** Vivian Palomeque Irina, representante de la Central de Trabajadores Campesinos del Territorio Florida del municipio beniano de Riberalta.

Palomeque explica que para frenar la caza de los animales que escapan de los incendios que consumen el bosque, su hogar, las autoridades indígenas exigieron a la Unidad de Medio Ambiente del municipio de Riberalta que haga controles y decomisos. "De ahí logramos un poco evitar esa situación. Pero ha sido muy lamentable la pérdida de muchos animales que tenemos en nuestra selva", dice.

"En vez de auxiliar a los animales para conservar la especie, se aprovechan para poder atraparlos y ponerlos a la venta", reniega y explica que las personas inescrupulosas que se dedican a cazar son gente ajena a su comunidad. Sospecha que vienen de la ciudad.

FOTO: EFE

Un osito hormiguero en el albergue de la Gobernación cruceña.

En Florida, la comunidad de Palomeque, muchos animalitos, como monos, se acercan a las casas y los pobladores les dan agua y frutas. "Los cuidamos, no queremos que se extingan", explica. A los que encuentran heridos y con quemaduras, los rescatan y los entregan a un albergue del municipio de Riberalta, que se encarga de dar atención y rehabilitar a las especies afectadas.

En medio de llamas, los jochis pintados y colorados, los monos y el tatú son las principales víctimas de los cazadores. "Los venden en mercados, lamentablemente es bastante buscada la carne de monte", asegura la lideresa indígena.

En el arduo trabajo de luchar contra el fuego, en Santa Cruz y Beni, bomberos, voluntarios y comunarios se encuentran con escenas dolorosas.

"Hemos encontrado animales totalmente quemados, que no pudieron escapar del fuego de gran magnitud que arrasó con el bosque. Además, muchos que trataron de escapar para salvar sus vidas, pero caían en manos de gente que aprovecha la desgracia para cazar", dice a **Visión 360** Wilber Melgar, secretario ejecutivo de la Central Campesina Territorio IVON, que también está en el municipio beniano de Riberalta.

FOTO: FCBC

Un bombero rescata a una tortuga patas amarillas.

En los últimos días, en el departamento de Santa Cruz, en la Chiquitania, en comunidades del municipio de San Matías, bomberos, voluntarios y policías encontraron animales totalmente carbonizados, entre osos perezosos, monos, parabas y aves.

En medio de las cenizas, la humareda y las llamas, también están animales heridos, deshidratados y con quemaduras. Por ejemplo, el miércoles, el jefe de Personal de la Policía Forestal y Preservación del Medio Ambiente (Pofoma), Franco Balboa, reportó que rescataron 75 animales, entre osos perezosos, tortugas y monos. "Hay bastantes animales heridos que han sido trasladados por la Gobernación de Santa Cruz, donde son atendidos por veterinarios zootecnistas especialistas en el tema", explica .

El efectivo policial se refiere al Centro de Atención y Derivación de Fauna Silvestre en Bolivia (CAD). Este espacio se ha convertido en hospital para

Un mono leoncito rescatado en el bosque chiquitano.

FOTO: FCBC

Felinos bebés afectados por los incendios, ahora se recuperan en un albergue en Beni.

FOTO: APG

atender a los animales afectados por los incendios. Muchos llegan con cuadros severos de deshidratación o desnutrición; otros registran fuertes quemaduras, que en varios casos son de difícil tratamiento.

Pero, los incendios no solo dejan heridas físicas en los animalitos, también los obligan a dejar su bosque, su hogar. A esta situación se suma que se quedan sin alimentos ni agua.

En el bosque chiquitano hay alrededor de 1.200 especies de vertebrados que son afectadas por los incendios forestales, de acuerdo con un reporte de la Fundación para la Conservación del Bosque Chiquitano (FCBC). Desde hace varios años, esta institución realiza un monitoreo del impacto de los incendios a niveles de los ecosistemas y de las especies.

De las 1.200 especies de vertebrados afectados por el fuego, unas son endémicas, otras están en peligro de extinción y otras son amenazadas.

Todas estas especies se encuentran justamente en los sitios donde se registran los incendios forestales. Según Oswaldo Maillard, responsable del Observatorio del Bosque Seco Chiquitano de la FCBC, en lo que va del año, se calcula que alrededor de tres millones de hectáreas se quemaron en el departamento de Santa Cruz.

"Principalmente lo que se ha quemado en Santa Cruz es el bosque chiquitano, que justamente es el hogar de estas especies. Aunque no tenemos cuantificado cuántas especies han muerto y cuántas están heridas -es un trabajo que están haciendo las personas que se encuentran en el campo-, estimamos que ha afectado esa cantidad de especies, 1.200 especies de vertebrados, viendo la extensión de los incendios", explica Maillard a **Visión 360**.

> *"Principalmente lo que se ha quemado en Santa Cruz es el bosque chiquitano, que justamente es el hogar de 1.200 especies".*
>
> OSWALDO MAILLARD, DE LA FCBC

De acuerdo con Maillard, las especies han sido afectadas por el fuego de diferentes maneras; por ejemplo, porque su hábitat se quemó. "No estamos seguros de cuántos han muerto o cuántos han quedado heridos, pero por las estimaciones creemos que (los incendios) han impactado esa cantidad de especies", dice.

Millard explica que de las 1.200 especies, al menos 50 están en la lista roja de especies de interés para la conservación. El tigre y la paraba, además de diferentes especies de ranas y monos, entre otros, están entre los más afectados.

Según Vincent Vos, del Instituto de Investigaciones Forestales de la Amazonia, de la Universidad Autónoma de Beni José Ballivián, una referencia que puede ayudar a identificar el impacto de los incendios en la fauna es un estudio de la Universidad Mayor de San Andrés (Umsa).

Este análisis se refiere, explica el especialista, a que en 2019 se quemaron más de dos millones de hectáreas de bosque chiquitano en Bolivia y de esa cifra se estima que el número de mamíferos muertos por fuego fue de casi seis millones.

"Este año tenemos una superficie mayor de hectáreas quemadas, cinco millones", dice y calcula que la cifra puede llegar a "10 millones de animales muertos".

FOTO: APG

Un pequeño oso perezoso recibe atención médica en un albergue.

FOTO: APG

Uno de los felinos rescatados de los incendios en el departamento de Beni.

12 PREGUNTAS A PRECANDIDATOS PARA 2025

¿Qué le motiva a embarcarse en busca de la silla presidencial? ¿Está cerca del liberalismo o del socialismo? A estas y otras consultas responden los aspirantes a la Presidencia en "12 preguntas a los precandidatos", de ***Visión 360***.

Síguenos en: ***www.vision360.bo***

Entrevista

EL DIRIGENTE conversó con **Visión 360** y dijo que aguardan que se reconozca a la nueva directiva, presidida por Gróver García. Denunció que en el Chapare se forman grupos de choque.

FIDEL SURCO, vicepresidente de la dirección del ala arcista del MAS

"La división de militantes (del MAS) no es real, la división de cabezas sí"

FOTO: APG

Fidel Surco fue senador oficialista durante el gobierno de Evo Morales; ahora forma parte de la directiva del MAS arcista.

PERFIL

FORMACIÓN · Fue político y dirigente sindical. En 2017 fue vicepresidente del MAS.

ORIGEN · Nació en La Paz, el 30 de noviembre de 1975, tiene 48 años.

LEGISLATIVO · Fue congresista durante la legislatura 2010-2015, como senador por La Paz.

ATENTADOS · En agosto de 2009, Surco fue víctima de dos atentados fallidos de explosiones de bomba; su esposa Arminda Colque sufrió el segundo atentado, cuando abrió un sobre.

DIRECTIVO · Fue vicepresidente del MAS por nueve días en enero de 2017. Posteriormente fue reemplazado por Gerardo García.

ARCISMO · En mayo de 2024 fue elegido como vicepresidente de la dirección nacional del MAS reconocida por el ala renovadora.

Paulo Lizárraga A.
paulizal94@gmail.com
La Paz

El exsenador y vicepresidente de la Dirección Nacional del Movimiento Al Socialismo (MAS) reconocida por el ala "arcista", Fidel Surco, aseveró que la división al interior de este partido "no es real" a nivel de la militancia, aunque sí a nivel de los liderazgos.

En los últimos meses, la pugna entre "evistas" y "arcistas" se ahondó al punto de que el presidente Luis Arce Catacora fue expulsado en medio numerosos impasses, confrontaciones, denuncias, insultos y hasta agresiones físicas al interior de las filas del instrumento político.

En una entrevista con **Visión 360**, Surco explicó que aguardan que se reconozca a la nueva directiva, presidida por Gróver García, el propio Surco y Julia Ramos, elegida en mayo de este año por un congreso del ala renovadora del partido, efectuado en mayo, en la ciudad de El Alto.

¿Cuándo comenzó el quiebre al interior del MAS y cuál fue la causa?

El quiebre del MAS-IPSP ocurre desde los desacuerdos que se han tenido justamente con las organizaciones sociales y la dirección nacional del MAS. El no acuerdo y no respeto de la candidatura del presidente elegido democráticamente Luis Arce y David Choquehuanca, que el mismo Evo Morales elige a dedo desde Argentina. Y el Pacto de Unidad, las organizaciones matrices, Bartolinas, Interculturales y la Csutcb, que justo fueron a plantear a Argentina, indicando que Choquehuanca iba a ser nuestro candidato de las organizaciones sociales. Y allá, Evo Morales rechaza la postura de las organizaciones y elige a Luis Arce Catacora, eso en 2020.

Entonces prácticamente ahí se inician ya un poco los problemas orgánicos y políticos. Nosotros como organizaciones somos muy orgánicos y Evo Morales manejaba la parte política como era parte de la Dirección Nacional del MAS, con su directiva.

Posterior a aquello, el 2021, cuando ya llegó Evo Morales de Argentina, impuso al presidente Luis Arce. Nosotros como organizaciones sociales hacemos respetar la postura y él, cuando era presidente, nadie le impedía, nadie sugería los cargos a ministerios y viceministerios, pero cuando llega quiere imponer los ministros, viceministros y directores.

Posteriormente, ya en 2022 y 2023, estábamos pensando que íbamos a solucionar estos problemas, pero lamentablemente empeoraron, y prácticamente las organizaciones sociales pedimos a Morales que convoque a un congreso. Evo Morales no hizo caso, él se quería adueñar de la sigla del MAS, y esta ha sido la molestia de las organizaciones fundadoras, porque estas son el ente matriz, con las que creamos el MAS, bajo el nombre de ASP (Asamblea por la Soberanía de los Pueblos).

Ya, con su característica, Evo Morales expulsó y mató liderazgos. Ha matado líderes, estaba Alejo Véliz, varios dirigentes en ese entonces. Así fuimos avanzando, pero lamentablemente es una desgracia nuestro instrumento político, Evo Morales por su lado, nosotros como organizaciones fundadoras por otro. Incluso puede que lleguemos a proscribir la sigla, como también no, como también esperando una salvedad.

El quiebre que se da al interior del MAS ¿es ideológico o discursivo?

Soy exparlamentario, estuve por varios países de Latinoamérica y el Caribe y justamente en los últimos encuentros, que tuvimos en el Foro de São Paulo y la Celac, le comento que por los años, más de 14 (años) de gestión, Evo Morales tuvo un lide-

razgo indiscutible en los países desarrollados, subdesarrollados, del norte, de Asia y de Rusia. Lo tenían como la imagen de un líder indígena que emerge de la base de la clase social, desde los pueblos, de la clase popular hay otros presidentes.

Lamentablemente ahora y con estas circunstancias, (Morales) pierde la credibilidad y la confianza.

Yo le tuve mucho respeto, viajamos a muchos países con Evo Morales, pero ahora tiene un doble discurso: apoya a Maduro –nosotros también apoyamos a Maduro–, (pero) quiere tumbar a su propio presidente que eligió. El mismo Lula da Silva de Brasil estima y apoya a Evo Morales, pero también a Lucho Arce, y ahora (Evo Morales) está contra Luis Arce. No se puede entender (eso), es como lo que pasó con el expresidente Rafael Correa de Ecuador y Lenín Moreno.

Hay un mal liderazgo, (está) mal manejado y contaminado. Esto es lo que también nos ha desorganizado al interior del instrumento político en Bolivia.

¿Qué es lo que harán tras el anuncio del evismo de la expulsión de Luis Arce y David Choquehuanca del partido?

No es la primera vez. La anterior vez, durante el congreso de Lauca Ñ, ya lo expulsaron a Luis Arce Catacora, el 2023. A David Choquehuanca también lo expulsaron; también a algunos ministros, dirigentes, no recuerdo los nombres, pero hay listas de expulsados.

Ahora, vuelven a expulsarlo en el ampliado del 3 de septiembre. Y entonces ahora tienen el discurso y la moral de exigir cumplir este pliego, cuando ya no son dirección nacional del MAS. También algunos dirigentes no son reconocidos.

Esos son los desaciertos que Evo Morales maneja. Entonces no se le entiende, porque pareciera que ha perdido los hilos y la credibilidad; yo veo mucha desesperación, mucha desesperación en lo que se viene y apostando a que quiere ser candidato.

¿Qué se hará desde la dirección del MAS arcista para que el TSE los reconozca?

En este momento, estamos manejando muy discretamente este tema, pero todo se sabe. En este momento estamos en manos del TCP, en manos de dos grandes señores que manejaron el TCP.

Ellos han hecho y deshecho el TCP, y justamente los cuatro fallos que pasan a revisión del TCP llegan a esa sala, y quienes, digamos, manejaron el tema de Jeanine Añez, también resolvieron esos dos señores, para Evo Morales, también resolvieron esos dos señores.

(...) Estos señores son los grandes monstruos aquí que manejan políticamente. Ahora estos cuatro fallos van a depender de ellos. Esperemos que en esta sala cuarta se resuelva lo que ahora está en suspenso, este proceso. Cualquier momento se puede levantar la suspensión del proceso, sacar el fallo correspondiente e ir al TSE para saber qué es lo que va a pasar.

El quiebre en el MAS ocurre porque las organizaciones queríamos a Choquehuanca presidente.

¿Existe una tercera facción en el MAS? ¿Una denominada ala independiente?

También existe, no lo vamos a negar. Muchos dicen "ni Evo ni Arce". Pero eso va a depender mucho, ahorita nos estamos adelantando, va a depender mucho de qué es lo que va a pasar con nuestra personería jurídica, con el MAS-IPSP, con el instrumento político.

En función de ello ya se verá cuáles serían las posibilidades, no voy a adelantarme, porque Evo Morales ya tiene su plan "A" y su plan "B", y nosotros estamos yendo con un plan "A", que lo estamos peleando hasta el último momento, pero que todavía estamos analizando cuál será la situación.

Ahí está sobre la mesa ¿qué va a pasar con el TCP? Simplemente eso.

Evo Morales afirmó anteriormente que está dispuesto a organizar un congreso de unidad. ¿Bajo qué condiciones están dispuestos a acudir a su convocatoria?

A estas alturas, ya no tenemos posibilidad de hacer un nuevo congreso. Tendría que emitirnos una nueva resolución la Sala Plena para que autorice hacer un nuevo congreso, porque ahorita ya no tenemos oportunidad, porque ahí está la resolución de la Sala Plena, que ahora la resolución (del TSE) es para otros partidos políticos, hasta el 20 de diciembre.

Ahora nosotros como MAS-IPSP ya no tenemos la posibilidad de llevar más congresos, ya no hay respuestas, dirección y se espera una respuesta del TCP. Está claro, no va a haber congreso ni diálogo, ni consenso, ni acuerdo, ahora no hay. Emiten eso y se dan los resultados. Porque, o bien no emite el TCP, o bien suspende por cierto tiempo y no participamos de las elecciones nacionales, son varias posibilidades las que se pueden manejar.

Alguien al interior de la COB informó, aprovecharon el almuerzo y tomaron las instalaciones.

Desde su punto de vista ¿hay que cambiar el modelo económico de Bolivia?

En este momento, sí. Prácticamente hay que cambiarlo. Hemos hablado de modelo económico comunitario, social, socialista, pero prácticamente creemos que (debemos hablar de este tema) sobre la base de los cambios climáticos, porque es un tema de un sistema global que estamos viviendo.

Lo que sí hay que trabajar es en propuestas que vayan en el sentimiento de una economía social, estructural, dentro de nuestra producción energética, agropecuaria y turística, de las diversidades que se tienen de productividad en el país; se tiene que manejar este sistema económico, porque sí hay que trabajarlo.

Ahorita ¿qué tenemos? El tema hidrocarburífero, el tema del litio, de las tierras raras, agropecuario, otros temas que hay que trabajar con base en ello, porque ahora hemos dejado de lado el tema de la explotación. ¿Ahora cómo nos levantamos?

Bolivia vivía en torno a la producción del gas, no teníamos otros ingresos, los impuestos, importaciones y exportaciones, y estamos llegando a una crisis económica. Entonces sí hay que cambiar el modelo económico en Bolivia, pero adecuado al sistema económico boliviano.

¿Cómo ven la toma de la COB y a qué consideran que responde este accionar?

Es un golpe sindical claro, concreto. Este golpe se practicaba hace varios años en épocas de dictadura; recuerdo que tomaron la COB varias veces cuando estaban (Juan) Lechín Oquendo, varios dirigentes que pasaron.

Antes eran los militares; ahora hay un golpe civil, sindical que justamente está rondando en nuestro país, dividiendo organizaciones sociales, tumbando dirigentes, autonombrándose sin congresos, y aparecen supuestos pactos y organizaciones, usurpando funciones. Ese es el detalle.

El tema de la COB es histórico, porque estamos aglutinadas todas las organizaciones sociales trabajadoras del país, del Pacto de Unidad, del campo y la ciudad, quienes formamos parte. Es nuestro ente matriz.

Lamentablemente, supuestos dirigentes participan de un acto delincuencial, una acción de terrorismo donde vienen, patean y destrozan bienes, porque es un bien público-privado el de nuestras organizaciones.

Entonces prácticamente quienes hayan atentado la situación sabemos con nombre y apellido y esto no puede ser, no puede quedar impune. Tienen que ser juzgados, ahí están nuestras normas, la Constitución, con base en los procedimientos de los estatutos de la COB, y va a fluir. Van a tener que pagar nomás los costos.

Pero más allá de todo, hay alguien que digita, prácticamente sabemos quién es; es Evo Morales, son sus servidores, dirigentes que prácticamente llegaron al interior. Ellos están preparados y tienen inteligencia, tienen todo. Alguien al interior de la COB informó, salieron a almorzar o estaban en otra reunión y en ese momento aprovecharon para entrar a las instalaciones.

La división de militantes no es real, la división de las cabezas sí. Evo tiene alejamiento con Arce y David.

(Evo Morales) tiene gente preparada en el Trópico de Cochabamba, y eso no hay que desmerecer.

¿Considera que Evo Morales tiene infiltrados en las organizaciones? Varias veces mencionó que militares, policías y funcionarios "patriotas" le dan información?

¿Por qué cree que en su resolución habla de respeto a la democracia de la Policía y las FFAA? ¿A qué se está yendo? Se ve que tiene gente en las FFAA, la Policía, los ministerios y no vamos a negar que, en las instituciones desconcentradas, y ¿por qué cree que su vocero Héctor Arce maneja información confidencial?

El día de la marcha (de la COB) estaba gente de Evo Morales, infiltrados, que incitan y dicen que Evo Morales es el gran salvador, que va a devolver la economía, el dólar y la estabilidad, ya hemos visto que está por todo lado.

Tiene gente preparada en el Trópico de Cochabamba y eso no hay que desmerecer, se han formado grupos de choque, tienen formación militar más o menos. Entonces siempre ha estado con gente de Venezuela, de Perú, extranjeros, siempre van a haber, y ahí está Juan Ramón Quintana que es el operador que maneja esos temas.

Entonces sabemos el trabajo y nosotros estamos viendo, asimilando cómo vamos a contrarrestar estos temas; por eso, a partir de ahora, estamos en emergencia, buscando la estrategia y las próximas movilizaciones que vienen de David Mamani (representante de una fracción de los Ponchos Rojos) y Evo Morales.

¿Es posible pensar en un binomio Evo-Arce de cara a las elecciones?

Ahora, antelar en este momento es complicado. Ninguno de los dos va a ceder, ninguno.

La división del MAS ¿es real?

La división del MAS, le digo con toda franqueza: la división de militantes no es real, la división de cabezas sí es real. Evo Morales tiene alejamiento con Lucho Arce, con David Choquehuanca; algunos dirigentes que estamos inmersos, eso sí es real, pero en la militancia de base no es real.

Si las cosas cambiaran, si el TSE reconociera el directorio de Gróver García, las cosas cambiarían, y mucha gente está esperando eso, y muchos alcaldes, dirigentes y autoridades están calculando a qué lado se van a inclinar si las cosas cambian. Por ahí reconocen a Gróver, todos nos vamos con Gróver; si reconocen a Evo Morales, todos nos vamos con Evo Morales. En eso está ahorita, está en la balanza. Pero sí, tanto de un lado como del otro lado, las cabezas van jugando.

Representación internacional

18 supraestatales titulares y suplentes reciben presupuesto de hasta Bs 5MM año

LOS ASAMBLEÍSTAS asumen funciones en seis parlamentos regionales. Tras el debate sobre la distribución de escaños, su labor y presupuesto han sido cuestionados por diferentes sectores.

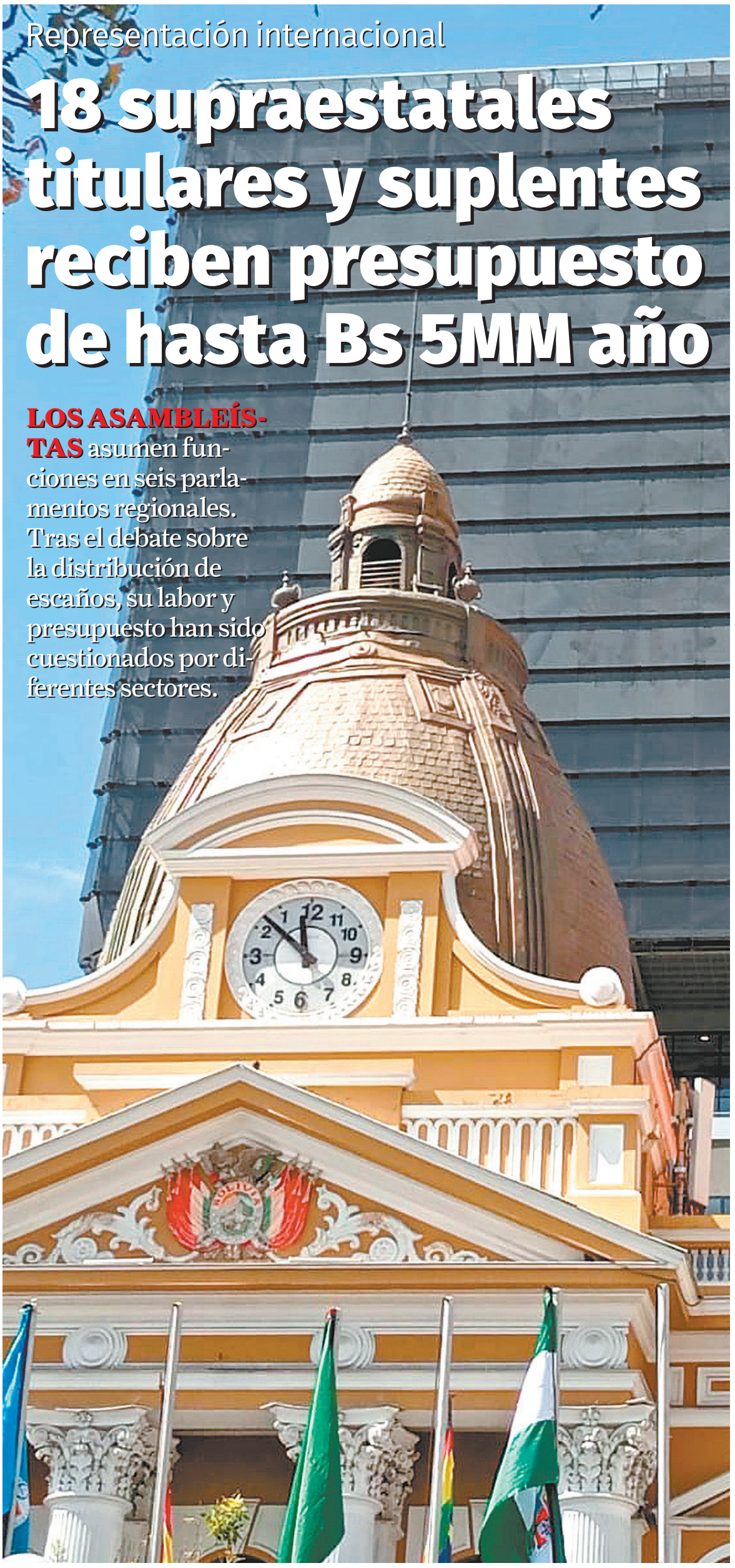

FOTO: ALP

Leny C. Chuquimia Ch.
lchuquimia@vision360.bo
La Paz

Hasta cinco millones de bolivianos anuales es el presupuesto que reciben los nueve parlamentarios supraestatales titulares y sus nueve legisladores suplentes, de acuerdo con informes administrativos de la Asamblea Legislativa Plurinacional (ALP), de las gestiones 2022 y 2023. Para 2024, el presupuesto, según indicó uno de los representantes bolivianos, se redujo en un millón, "para ahorrar".

"El tema de los representantes supraestatales implica un presupuesto muy grande. Son 18, nueve titulares y suplentes, no emiten ningún informe, no sabemos cuál es el trabajo que realizan. Se tendría que analizar sus funciones. Si habrá un referéndum y consulta tendríamos que ver este tema también", afirmó la diputada Rosario García Onofre, del MAS.

El diputado supraestatal Adolfo Mendoza Leigue señaló que la representación supranacional significa un avance en temas democráticos y de interacción regional, tal como ocurre con el Europarlamento en el Viejo Continente. A su parecer, eliminarlos causaría un retroceso a la "democracia señorial".

"El tema del presupuesto es un argumento resfriado. Antes de instaurar constitucionalmente esta figura (supraestatales) en Bolivia, eran los diputados y senadores los que participaban de estos organismos. Pero como tenían un montón de tareas en el país, nunca tuvieron una buena representación para Bolivia. Ellos también tenían un gasto, yo le llamo inversión, y era mayor que el que ahora tiene la representación. Los datos están en el archivo de la biblioteca", afirmó Mendoza.

Pero no todos concuerdan con su opinión. "Hay que evaluar cómo benefician al Estado", afirmó el presidente de la Cámara de Diputados, Israel Huaytari. El senador Rodrigo Paz, de CC, indicó: "Con todo el respeto a los supraestatales, pero no sabemos para qué funciona esta representación".

La opinión es similar entre otros legisladores, organizaciones sociales, autoridades regionales y la población. Y es que muy poco se sabe sobre quiénes son, qué hacen y qué cantidad de recursos demandan.

¿Qué son y qué hacen?

El 12 de octubre de 2014, Bolivia, por voto directo y mayoría simple, eligió por primera vez a nueve representantes supraestatales y sus respectivos suplentes. Estos son electos en cada elección general y aunque se elige uno por departamento, su función no es local.

En las elecciones generales de 2020, seis de los electos pertenecían al MAS: Alicia Ticona Quispe, Ana Merelis Genaro, Faustino Ollisco Barrero, Gonzalo Mendoza Leigue, Martha Ruíz Flores y Sara Condori Callizaya; dos a CC:Luis Zúñiga Rojas y Aleiza Rodríguez Montero; y uno a Creemos, Carlos Arrien Cronembold.

Estos parlamentarios, más sus suplentes -18 en total- conforman una instancia de representación boliviana ante Organismos Parlamentarios Supraestatales. Aunque son parte dentro de la Asamblea Legislativa Plurinacional, no son parte de las sesiones legislativas y rinden cuentas solo al Vicepresidente del país.

Su figura surgió en la nueva Constitución Política del Estado, específicamente en el artículo 266. El argumento para su creación y elección por sufragio universal era el de cumplir con los acuerdos internacionales suscritos por el país para la integración de la Comunidad Andina (CAN). En aquel entonces, esta exigía que los representantes de cada país ante el Parlamento Andino fueran elegidos mediante voto popular para desempeñar específicamente la función de parlamentario andino.

Aunque la normativa de la CAN cambió, y gran parte de los representantes de otros países son legisladores nacionales, Bolivia mantiene la figura por la CPE y por otros tratados.

Los parlamentos regionales en los que Bolivia debe contar con representantes son: el Parlamento Latinoamericano (Parlatino), Parlamento Andino, Parlamento Amazónico, Parlamento Indígena y Afrodescendiente de América, Unión Interparlamentaria Mundial (UIP) y el Parlamento del Mercado Común del Sur (Parlasur).

Según la normativa, la distribución de los representantes a los parlamentos internacionales se define en una sesión especial de la "comisión permanente" de coordinación que integrarán y que estará liderada por la Vicepresidencia.

Bs 5 millones anuales

El presupuesto de esta instancia llega a los cinco millones de bolivianos anuales, según la revisión que hizo **Visión 360** a los registros administrativos y rendiciones de cuentas de la ALP y la Vicepresidencia del Estado. Aunque ese es el monto presupuestado, la ejecución puede ser algo menor, como detallamos a continuación.

En 2022, el monto presupuestado -y vigente hasta el fin de gestión- fue de 5,01 millones bolivianos (Bs 5.019.008). Sin embargo, el monto ejecutado llegó a 4,4 millones de bolivianos (Bs 4.413.529), es decir un 82% de ejecución presupuestaria.

En un rango similar, para 2023, el presupuesto final fue de 5,02 millones de bolivianos (Bs

Portátiles y emblemas nuevos tras cada elección

FOTO: ABI

Supraestatales en una de sus apariciones en la pandemia.

En 2021, para la nueva gestión legislativa, 2020-2025, la Cámara de Diputados adquirió 278 computadoras portátiles por un total de 1.556.300 bolivianos para todos sus legisladores, titulares y suplentes. Estas incluyen 18 laptops para los parlamentarios supraestatales.

Sin embargo, su precio es de casi el doble del costo de los equipos Quipus adquiridos para los 260 diputados de la Cámara Baja, según la contratación publicada en el Sicoes. Las especificaciones técnicas indican que el uso de los 18 equipos de alta gama, de la marca Dell, son únicamente para las representaciones internacionales.

El costo total del contrato fue de 204.300 bolivianos. El precio unitario, 11.350 bolivianos. En cambio, las computadoras Quipus tenían un costo unitario de 5.200 bolivianos.

Estas computadoras fueron entregadas a los legisladores en reemplazo de las que fueron usadas por la anterior gestión legislativa.

Asimismo, tras asumir los cargos, los 18 supraestatales, al igual que el resto de diputados titulares y suplentes, recibieron un emblema que costó 250 bolivianos cada uno. Estos son una especie de presente para cada legislador.

En los 18 supraestatales el costo por estos accesorios asciende a 4.500 bolivianos. En el caso de todos los diputados suma 69.500 bolivianos.

El emblema, según las especificaciones de la compra, consta de un escudo boliviano de 16 centímetros por 15, forjado en fuego. Además tiene una leyenda que indica el estatus de legislador. Se aclara que están bañados en oro de 18 quilates.

De la misma forma en 2015, estos emblemas fueron comprados y entregados a los entonces flamantes legisladores. A diferencia del 2020, en 2015, los accesorios para los supraestatales fueron adquiridos por separado del resto de los diputados.

De acuerdo con la orden de compra, entonces, cada pieza tenía un costo de dos mil bolivianos, cuatro veces el precio de los que se adquirieron años después.

Sumando los emblemas de los 18 supraestatales, el monto total llegó a 36 mil bolivianos. Eran más pequeños, pero ya no estaban bañados, sino que eran de oro de 18 quilates, de cinco gramos.

"El tema de los representantes supraestatales implica un presupuesto muy grande. Son 18, no emiten ningún informe".

ROSARIO GARCÍA ONOFRE

"Con todo el respeto que se merecen los supraestatales, pero no sabemos para qué funciona esta representación".

RODRIGO PAZ

5.021.730). De ese monto se ejecutaron 4,6 millones de bolivianos (Bs 4.642.119). En este caso su ejecución presupuestaria llegó al 92,44%.

"Cuando se hizo el presupuesto para este año, en la anterior gestión se hizo viendo cuánto se invertía y cuánto necesitábamos ahorrar. Ahora, respecto a la anterior gestión tenemos un millón menos de bolivianos en el presupuesto de la representación estatal. Por tanto, ese argumento infantil del presupuesto se cae por sí solo", afirmó Mendoza ante la prensa.

De acuerdo con la "Rendición inicial de cuentas 2023-2024" de la Cámara de Diputados, el presupuesto inicial para la representación estatal, en 2024, es de 4,3 millones de bolivianos (Bs 4.363.451).

Si bien el monto es menor al del año pasado, tal como explicó Mendoza, la diferencia no es de un millón de bolivianos, sino de 658.279 bolivianos. Si se compara la cifra con el presupuesto ejecutado en 2023, la disminución es aún menor.

Se debe aclarar que este es el presupuesto inicial y puede ser modificado a lo largo del año. En 2023, el inicial también fue de 4,3 millones de bolivianos, pero tras la modificación subió a más de cinco millones.

Los salarios

Al tener los mismos derechos y prerrogativas que los asambleístas nacionales, los supraestatales reciben el mismo sueldo y los mismos viáticos cuando están en misión oficial en el exterior. Esto hace que, dependiendo de la cantidad de viajes que hagan al mes, su salario puede incrementarse ampliamente en comparación con el resto de los asambleístas.

Empero, sí hay un sueldo fijo que puede ser contabilizado. Desde hace algunos años, hasta mayo pasado, los salarios de los legisladores se encontraban congelados. La escala salarial era de 22.632 bolivianos para diputados titulares y de 7.544 para los suplentes.

Al mes, eso implicaba 271.584 bolivianos solo en los salarios de los 18 supraestatales, titulares y suplentes. Pero este año se aplicó un incremento que subió el gasto.

La nueva escala salarial de la Cámara de Diputados establece un sueldo de 23.310 bolivianos para los legisladores titulares y 8.003 para los suplentes. En ambos casos el incremento es menor a mil bolivianos.

En los 18 legisladores, al mes,

» Continúa en la página 10

BENI

Aleiza Rodríguez Montero (Comunidad Ciudadana)

Es representante de Beni. Nació en El Alto del departamento de La Paz. Realizó estudios superiores en Psicología y Derecho.

Roberto Alejandro Suárez Cabrera. Nació en el municipio de Riberalta, de la provincia Vaca Díez del Beni.

CHUQUISACA

Faustino Ollisco Barrero (MAS-IPSP)

Nació en el municipio de Tomina del departamento de Chuquisaca. Es licenciado en Ciencias de la Educación.

Olga Cavalotty Fortún. Nació en Sucre, es técnica parvularia y militante activa del MAS-IPSP.

COCHABAMBA

Gonzalo Adolfo Mendoza Leigue (MAS-IPSP)

Nació en Cochabamba, boliviano, wilstermanista, sociólogo y profesor de pregrado en Sociología y Antropología en la UMSS.

Romina Griselda Gómez Jiménez. De profesión abogada, es docente. Trabajó en instituciones públicas.

LA PAZ

Sara Kattya Condori Callizaya (MAS-IPSP)

Nació en la ciudad de El Alto y estudió Derecho. Es una de las parlamentarias más jóvenes de toda la Asamblea Legislativa.

Cirilo Félix Conde Álvarez. Nació en la comunidad de Chañocahua de Achocalla. Estudió Derecho y fue notario.

ORURO

Alicia Lisseth Ticona Quispe (MAS-IPSP)

La representante de Oruro es miembro del Parlamento Andino, en el que asumió la vicepresidencia. No se conoce su biografía.

Mateo Tórrez Canaviri. Nació en la comunidad de Condor Ikiña, de Caracollo. Profesor con amplia formación.

FOTO: SUPRAESTATALES BOLIVIA

Imagen de la Sesión Reglamentaria N°08/2024 de los representantes supraestatales, realizada en agosto pasado.

» *Viene de la página 9*

el pago total en sueldos es de 281.817 bolivianos. El cálculo anual llega a 3,3 millones de bolivianos (Bs 3.381.804), más de la mitad del presupuesto anual.

Asimismo, conforme a reglamento, los parlamentarios tienen derecho a la misma cantidad de viajes a sus departamentos por mes, aun cuando su representación, conforme a ley, es de cualidad nacional y no departamental. Lo principal de su trabajo está en su labor legislativa en los parlamentos internacionales y su viaje a estos.

En 2022 se hicieron 221 viajes a los diferentes parlamentos regionales. El Parlamento Andino, Parlatino y Parlasur son los que demandaron mayor asistencia, con 68, 43 y 59 viajes hechos por diferentes legisladores .

El gasto en viáticos para estos viajes es uno de los puntos polémicos entre quienes piden la eliminación de los supraestatales. Según el Decreto Supremo 1778, los legisladores reciben 300 dólares si es que viajan a Centro y Sudamérica y el Caribe, mientras que el monto se incrementa a 360 dólares si el viaje es a Estados de Norte América, Europa, Asia, África y Oceanía.

A fin de coordinar su participación en el exterior, los parlamentarios supraestatales integran la "Comisión Permanente de Organismos Parlamentarios Supraestatales de Integración", en la que también participan: la Presidencia de la Asamblea, los presidentes de Cámara y los presidentes de las Comisiones de Política Internacional (Art. 32 de la Ley 522, modificado por la Ley Nº 716).

Esta comisión debería reunirse periódicamente para establecer lineamientos de la representación boliviana; aprobar propuestas normativas, administrativas, de resoluciones, declaraciones y pronunciamientos; considerar proyectos de ley de fortalecimiento de la integración; y recibir informes periódicos de las y los representantes supraestatales.

Asimismo, realizan sesiones reglamentarias internas. En lo que va del año ya van ocho. Cuentan con una oficina permanente, en el subsuelo de la ALP, que es atendida por la coordinadora de los representantes, cargo que recae en la legisladora Ana Meriles, de Pando.

Otros gastos para 2024

Con el fin de conocer el tipo de gastos que se realizan, **Visión 360** revisó el Sistema de Contrataciones Estatales (Sicoes). Para 2024 se identificaron tres procesos de contratación, en los que ya destinaron 84.250 bolivianos.

El primero se trata de la adquisición de mil "Agendas 2024". El contrato data del 19 de diciembre de 2023. El monto total es de 28 mil bolivianos. En las especificaciones se detalla que tendrán tapas de cartón, 340 páginas con distintos diseños.

El 28 de diciembre de 2023, se firmó la orden de compra para la impresión del informe de gestión de los supraestatales, que se entregó en 2024. El costo fue de 31.250 bolivianos. Se entregaron 250 ejemplares de 200 hojas a full color y en papel couché.

El contrato del "servicio de catering" tiene un costo de 25 mil bolivianos. En el menú hay 101 ítems de diferentes tipos de alimentos.

A diferencia del menú para el resto de los diputados (15 bolivianos fijos para el almuerzo), para los supraestatales el almuerzo presenta una gran variedad de platos que pueden llegar hasta los 35 bolivianos.

PANDO

Ana Merelis Genaro (MAS-IPSP)

Nació en Bolpebra. Fue dirigente indígena de la Cipoap y Cidob. Es vicepresidenta en el Parlamento del Mercosur.

Jaime Rivas Monje. El año 2009 ocupó el cargo como único presidente del Concejo Autonómico de Pando.

POTOSÍ

Martha Ruiz Flores (MAS-IPSP)

Licenciada en Trabajo Social. También se dedicó al trabajo y apoyo a familias de bajos recursos económicos.

Rubén Cervantes Sánchez. Agricultor de profesión, hizo una larga carrera sindical y en la formación de líderes.

SANTA CRUZ

Carlos Hernán Arrien Cronembold (Creemos)

Estudió Agronomía en la Universidad Estatal del Paraguay. Fue dirigente de las comparsas del Carnaval y funcionario público.

Clotilde Padilla Solís. Proviene del sector gremial, es comerciante y socia del mercado Belén.

TARIJA

Luis Alberto Zúñiga Rojas (Comunidad Ciudadana)

De profesión abogado y ganadero. Cursó la carrera de Ciencias Jurídicas, Políticas y Sociales de la Uagrm, de Santa Cruz.

Laidy Elena Veizaga Hinojosa. Actualmente estudia la carrera de Ingeniería Industrial.

Un tema que es debatido desde hace años

El alcalde de La Paz, Iván Arias, propuso a diputados y senadores modificar el artículo 146 de la Constitución Política del Estado y eliminar diputados supraestatales. De la misma forma, el exdiputado Amilcar Barral presentó un proyecto para la abrogación de la Ley 522 de elección directa de representantes ante organismos parlamentarios supraestatales.

Propuestas como estas surgieron en 2019 y en 2020, cerca de los comicios generales.

"Este no es un tema nuevo, viene desde la Asamblea Constituyente. También tuvo un efecto durante el gobierno de Jeanine Añez. En su gobierno de facto suspendieron las representaciones ante los organismos parlamentarios de integración. Esto no puede hacerse porque es un mandato de la Constitución, no está únicamente en la ley", explicó Mendoza a los periodistas.

La autoridad indicó que se pueden presentar "quinientas mil y una leyes resfriadas" sobre ese tema, pero que para eliminar la representación supraestatal, primero se debe abrir la Constitución Política del Estado para modificarla

"No solo es la CPE. Como país tenemos tratados y convenios internacionales. En el Parlamento Latinoamericano, en el Parlamento del Mercosur y en el Parlamento Andino, la regla es que, progresivamente, los países tienen que elegir representantes exclusivos y por voto popular ante estos organismos parlamentarios de integración", manifestó.

FOTO: SUPRAESTATALES BOLIVIA

Mendoza en conferencia de prensa en la ALP.

FOTO: EFE

Las proyecciones y simulaciones permiten ver detalles que suelen estar ocultos al público.

FOTO: EFE

Los asistentes recorrieron la historia de Notre Dame, incluyendo el incendio de 2019.

FOTO: EFE

La inteligencia artificial ayuda a comprender el trabajo detrás de una obra maestra.

LA TECNOLOGÍA permite que la gente pueda visitar lugares históricos dañados, explorar su restauración o conocer los secretos de los maestros.

Jorge Manuel Soruco Ruiz
jmsoruco@yahoo.com.bo
La Paz

Tecnología al servicio del patrimonio

Inteligencia artificial para diseccionar obras de arte

FOTO: EFE

Personas observan cómo la tecnología revive una de las catedrales más importantes de Europa, incendiada hace cinco años.

$us 767 millones
es el costo aproximado de la restauración de la catedral de Notre Dame. Los trabajos pueden ser observados gracias a programas de inteligencia artificial.

1979
fue el año cuando comenzó el festival Ars Electronica, que reúne cada año a expertos y pioneros en los campos de la ciencia, arte, diseño y tecnología, que están moldeando el futuro.

Exposiciones en sitios lejanos, recorridos por museos y templos que por varias razones no pueden ser visitados, o conocer las técnicas artísticas del Renacimiento. Todo eso es posible gracias a las novedades en el desarrollo de la inteligencia artificial.

Así se mostró la semana pasada, durante el festival Ars Electronica, en la ciudad austríaca de Linz. Allí se presentaron experiencias logradas mediante las nuevas tecnologías, como reportó la agencia EFE.

La mejor señal fue la reapertura virtual de la catedral de Notre Dame, de París, el templo francés que cinco años atrás se incendió. El recorrido virtual, ofrecido el miércoles 4 de septiembre, fue un anticipo a la esperada reapertura física del templo en diciembre próximo.

De esta forma se permitió explorar los detalles de Notre Dame. Para ello se utilizaron técnicas de realidad virtual, inteligencia artificial y modelos tridimensionales.

"Notre Dame, que reabrirá el 8 de diciembre de 2024, también participa en Linz. Se pone de relieve el talento de restauradores, arquitectos, carpinteros, maestros vidrieros y albañiles", remarcó Philippe Sutter, director del Instituto Francés en Viena.

Los asistentes pudieron recorrer la catedral en una sala especial, un espacio interactivo con una zona de proyección de 16 metros de largo por nueve de alto.

Más allá de observar sus gárgolas y vitrales, las imágenes de alta resolución y las simulaciones en 3D permitieron apreciar los avances de la obra de restauración de manera inmersiva. El programa acercó al público a partes del edificio que habitualmente quedan ocultos

Al mismo tiempo, los organizadores del festival invitaron a reflexionar sobre las posibilidades de esta experiencia inmersiva para el turismo cultural y sostenible. Al reducir el impacto ambiental del turismo masivo con esta opción, "más ecológica y accesible," se convierte en una fuente muy buena de ingresos.

Asimismo, la tecnología permite que los espectadores conozcan en detalle los tesoros de la humanidad, como se demostró cuando el Museo Nacional Thyssen-Bornemisza, de Madrid, permitió la "autopsia" virtual del cuadro *Joven caballero en un paisaje* (1505), del renacentista Vittore Carpaccio, una de sus joyas.

Mediante rayos X, infrarrojos y ultravioletas, así como imágenes de alta resolución y gigapixel, Susana Pérez y Alejandra Martos, al frente de la restauración de la obra, desvelaron con esta digitalización del lienzo sus sutilezas artísticas, que antes permanecían invisibles.

En declaraciones a EFE, las expertas destacaron cómo los avances tecnológicos permiten acercarse a una distancia única a la pintura, "como si te ampliaran el poro de tu piel hasta el máximo". Esto permite una mayor comprensión de la obra y abre nuevas posibilidades en la conservación del patrimonio.

Por ejemplo, con la radiografía, las restauradoras descubrieron que el caballero de Carpaccio tenía otra mirada, más agresiva que en el resultado final, en el que se transmite una mayor inocencia en sus ojos.

ESPERAN QUE el alcalde Iván Arias promulgue la Ley 525, proyectada por el concejal Óscar Sogliano, norma que ya fue aprobada en julio por el Concejo Municipal.

El anuncio se da en medio de la crisis que pone en riesgo a Epsas S.A.

Disponen que Samapa retome la prestación del servicio de agua

Carlos Quisbert
cquisbert@vision360.bo
La Paz

El Servicio Autónomo Municipal de Agua Potable y Alcantarillado (Samapa) reasumirá la prestación de estos servicios para La Paz, por medio de la Ley 525, aprobada el 10 de julio de este año por el Concejo Municipal. Los plazos administrativos están por fenecer y, de no ser promulgada por el alcalde Iván Arias, el legislativo edil tomará la decisión.

"Artículo único: El Órgano Ejecutivo Municipal, en el marco legal vigente deberá realizar todas las acciones necesarias para dar cumplimiento al mandato constitucional de prestación de los servicios básicos de agua potable y alcantarillado, para lo cual ejercerá las acciones necesarias ante las autoridades competentes para cumplir los trámites y requisitos exigidos para reasumir la prestación de estos servicios a través de Samapa, empresa creada con ese objeto", señala el texto de la Ley Municipal 525.

El proyectista de dicha norma es el concejal Óscar Sogliano. El documento pone como contexto el proceso de intervención que sufrió Samapa desde 1997, cuando primero pasó a control de Aguas del Illimani y luego, en 2006, pasó a ser una institución de prestación de servicios para la Empresa Pública Social de Agua y Saneamiento (Epsas SA), que fue intervenida por el Gobierno desde 2013.

La Ley Municipal 525 no menciona ningún fundamento sobre cuáles serán los beneficios para los paceños que pagan las tarifas que se les impone. El documento tampoco explica sobre cómo será su administración.

De acuerdo con la hoja de ruta, la norma fue remitida del Concejo Municipal al ejecutivo, que semanas después la devolvió al legislativo paceño con algunas observaciones.

Los responsables del área legal del Concejo Municipal emitieron los informes respectivos y los legisladores rechazaron las observaciones del alcalde Arias. Finalmente, se reenvió el proyecto para que la norma fuera promulgada en los plazos previstos por la legislación municipal; sin embargo, hasta la fecha no se ha cumplido con el trámite.

FOTO: SAMAPA

Trabajadores de Samapa en una de las labores de mantenimiento.

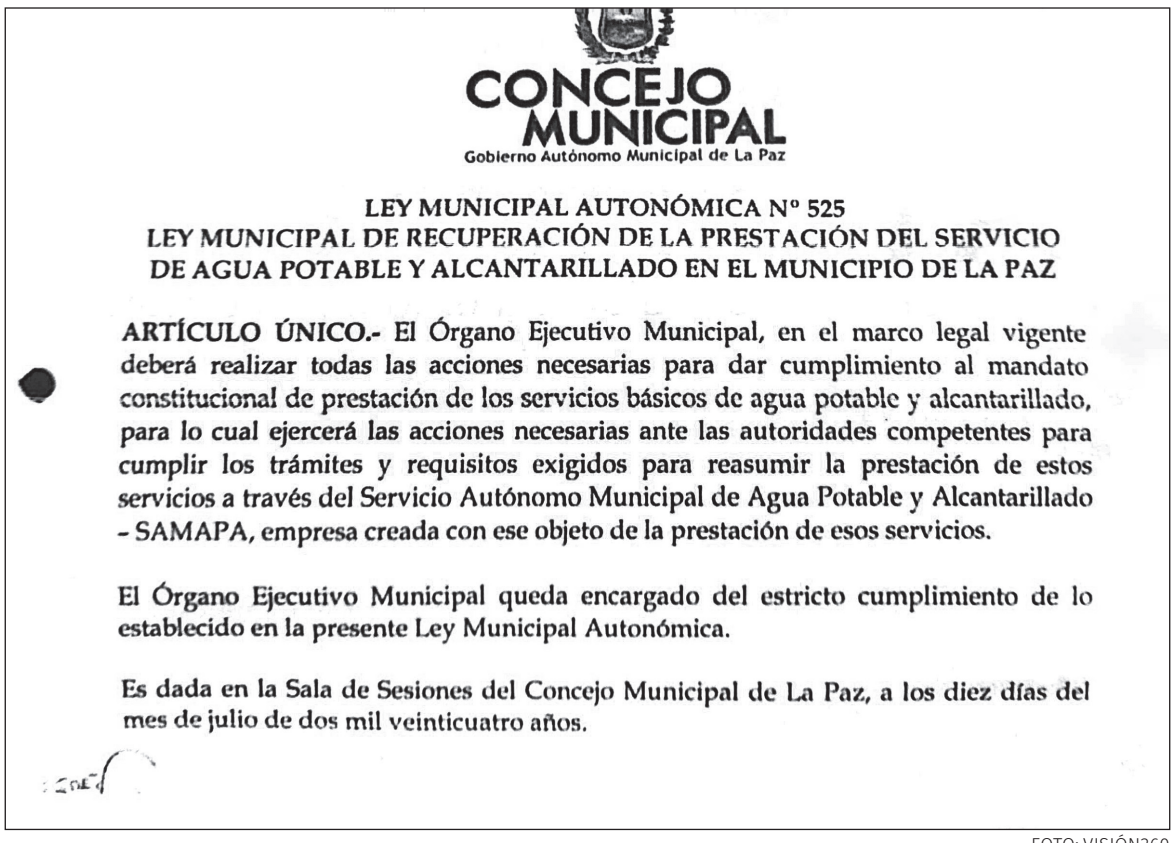

CONCEJO MUNICIPAL
Gobierno Autónomo Municipal de La Paz

LEY MUNICIPAL AUTONÓMICA Nº 525
LEY MUNICIPAL DE RECUPERACIÓN DE LA PRESTACIÓN DEL SERVICIO DE AGUA POTABLE Y ALCANTARILLADO EN EL MUNICIPIO DE LA PAZ

ARTÍCULO ÚNICO.- El Órgano Ejecutivo Municipal, en el marco legal vigente deberá realizar todas las acciones necesarias para dar cumplimiento al mandato constitucional de prestación de los servicios básicos de agua potable y alcantarillado, para lo cual ejercerá las acciones necesarias ante las autoridades competentes para cumplir los trámites y requisitos exigidos para reasumir la prestación de estos servicios a través del Servicio Autónomo Municipal de Agua Potable y Alcantarillado - SAMAPA, empresa creada con ese objeto de la prestación de esos servicios.

El Órgano Ejecutivo Municipal queda encargado del estricto cumplimiento de lo establecido en la presente Ley Municipal Autonómica.

Es dada en la Sala de Sesiones del Concejo Municipal de La Paz, a los diez días del mes de julio de dos mil veinticuatro años.

FOTO: VISIÓN360

El artículo único de la Ley Municipal 525, aprobada por el Concejo Municipal en julio de este año.

"Que sea el gobierno municipal el que administre el tema del saneamiento de agua, que hace 11 años ha sido arrebatado".

CONCEJAL ÓSCAR SOGLIANO

El anuncio se da en medio de la crisis institucional de Epsas SA, cuya continuidad está en riesgo por una serie de malas gestiones administrativas por parte de diferentes interventores. Se denuncian casos de corrupción que afectan los recursos que deben ser invertidos en proyectos de captación de agua y para el mantenimiento de la red de servicio.

Se conoce que el sindicato de trabajadores de Epsas ganó un juicio laboral por el que se le debe pagar 142 millones de bolivianos, el cual sería uno de los varios procesos perdidos por la firma privada.

Un informe de la Autoridad de Agua Potable y Saneamiento Básico (AAPS) reveló que los abogados de Epsas han perdido el 90% de los litigios de los últimos años, tanto en la vía penal como la administrativa y civil.

Asimismo, se conoce una variedad de hechos de corrupción como las compras con sobreprecio de tuberías chinas, que además estarían en mal estado. Los datos oficiales señalan que Epsas SA tiene ingresos anuales de 350 millones de bolivianos aproximadamente; la mitad de esta cantidad se destina al pago de servicios, salarios y bonos de diferente índole.

Sobre la Ley Municipal 525, el concejal Sogliano afirmó en julio que "le corresponde al Concejo Municipal y a las autoridades recuperar la prestación de un servicio que nos corresponde por derecho (...). Que sea el Gobierno Municipal el que administre el tema del saneamiento de agua, que hace 11 años ha sido arrebatado".

Recordó que cuando se inició la intervención del Gobierno a Epsas, solo debía durar seis meses y reportaron 21 observaciones que determinaban un riesgo en la prestación del servicio. Sin embargo, hizo notar que 11 años después, varias de esas observaciones continúan.

Enfatizó que la Ley Marco de Autonomías y Descentralización "Andrés Ibáñez" dispone que es competencia de los gobiernos autónomos municipales el "proveer servicios de agua potable y alcantarillado a través de entidades públicas, cooperativas, comunitarias o mixtas sin fines de lucro conforme a la Constitución Política del Estado y en el marco de las políticas establecidas en el nivel central del Estado".

El proyecto de ley responde a las resoluciones emitidas por la Asamblea de la Paceñidad del 18 de octubre de 2023, aprobadas por mayoría. **Visión 360** consultó sobre el tema a la presidenta del Concejo, Lourdes Chambilla, pero dijo desconocer el estado del proyecto y manifestó que revisaría el trámite para luego dar un punto de vista.

EDITORIAL

"Leyes incendiarias"

Los bolivianos soportamos, una vez más, los efectos de la elevada contaminación del aire, una vez más debido a los chaqueos descontrolados que comenzaron hace dos meses. Y una vez más reflota el debate sobre la necesidad de modificar, o finalmente derogar, las denominadas "leyes incendiarias".

Mientras, las cifras del desastre continúan en ascenso, hay al menos 4 millones de hectáreas devoradas por el fuego, alrededor de 6 millones de animales muertos (según estimaciones de expertos) y el Gobierno tuvo que declarar, primero, emergencia nacional y luego una pausa ecológica indefinida, medida que, mediante decreto supremo, declara que las tierras fiscales afectadas por los incendios serán declaradas tierras no disponibles por un período de cinco años.

La situación es muy grave. Las páginas especializadas que informan en tiempo real sobre la calidad del aire y los focos de calor muestran, todas, que uno de los territorios más afectados es el boliviano, en especial los departamentos de Santa Cruz, Pando y Beni. Según imágenes satelitales captadas el pasado jueves por el Instituto Brasileño de Investigación Espacial, Bolivia era ese día el país más golpeado por los incendios en la región, con 3.749 fuegos activos, seguido de Brasil con 2.909. Este domingo seguramente la situación debe continuar igual.

Para combatir el fuego, el Ejecutivo anunció el arribo de ayuda internacional y el uso de nueva tecnología, como las denominadas "cajas guardián", que son dispositivos con capacidad de trasladar mil litros de agua y que se lanzan desde el aire para combatir los incendios. Y a la declaratoria de emergencia, la pausa ecológica y las otras medidas, se sumó el traslado del Gabinete en pleno, encabezado por el presidente Luis Arce, a Santa Cruz.

El Senado abrogó las leyes 337 y 1147, la primera que ya no estaba vigente y la segunda que no se encontraba reglamentada, pero dio la espalda a la abrogación de la Ley 741, que ha sido identificada por expertos ambientalistas como la principal causante de los incendios forestales en el país.

Junto a ella se encuentran otras leyes nacionales, locales y decretos identificados en el paquete de normativas consideradas incendiarias. El Centro de Estudios Jurídicos e Investigación Social identificó ocho, la Fundación Tierra al menos seis y la Fundación Solón, 10.

Como dijimos antes, la Ley 741 es la más observada. El viernes, la Cámara Agropecuaria del Oriente emitió un comunicado en el que hizo saber que el jueves "el Senado rechazó el tratamiento de la Ley N.º 741, que sigue siendo la principal causante de incendios forestales en Bolivia", porque "permite realizar chaqueos y quemas de hasta 20 hectáreas por año sin necesidad de permisos ni controles, facilitando así la proliferación de incendios que devastan nuestros bosques sin control".

Un texto publicado por la Fundación Tierra, titulado ¿Por qué eliminar la Ley 741? abunda en motivos para derogar esta normativa, entre ellos muchos datos que reflejan que no logró el objetivo de garantizar el incremento sustancial de superficie cultivada de alimentos, tal como se fundamentó al momento de su aprobación, en septiembre de 2015, a demanda de las comunidades interculturales.

Las cifras del desastre continúan en ascenso, hay al menos 4 millones de hectáreas de tierra devoradas por el fuego.

"La anulación de esta normativa es una de las mejores decisiones que puede adoptar el Gobierno nacional, al menos para deslindar sus responsabilidades a la hora de proteger los derechos de la Madre Tierra", concluyó el investigador Gonzalo Colque.

La ministra de la Presidencia, María Nela Prada, ha señalado en la semana que concluye que la abrogación de leyes no resolverá el problema, pero a decir de los expertos ayudará a mitigarlo. Por ello, a la par de las acciones que toman el Ejecutivo y el Legislativo, no está demás que se pueda abrir un amplio escenario de discusión, "de emergencia", para analizar este paquete de normativas, en especial la Ley 741, pero uno donde la voz de los expertos sea más escuchada que la de los políticos.

Ojo en tinta

Por **Abecor**

Visión 360 | Periodismo global

Periódico semanal de circulación nacional

Director: BALDWIN MONTERO PLAZA
Editor General-Sports 360: Marco Mejía
Jefes de Redacción: Anahí Cazas y Pablo Peralta
Editoras: Leny Chuquimia y Mirna Echave
Editora multimedia: Alejandra Sánchez Bustamante
Diseño editorial: Edmundo Ángel Morales Cueto

Redacción: Marco Belmonte, Carlos Quisbert, Leny Chuquimia, Mirna Echave, Marisol Alvarado, Fernando Chávez, Jorge Soruco, Wara Arteaga, Paulo Lizárraga, Diego Gonzáles, Marina Mamani, Jorge Asturizaga, Marcos Bonilla y Marcelo Avendaño.

Comercial: Ninoska Ríos y Saúl Gonzales
(+591) 79100817 - (+591) 71554035 - (+591) 2180660

Redacción y Administración: Av. Sánchez Lima esq. C. Fernando Guachalla N° 494 / La Paz. Tel: (591) 70360360

vision360@facebook.com
vision360@instagram.com
vision360@tiktok.com
vision360@x.com
(591) 70360360

* Las opiniones expresadas en estos artículos son de exclusiva responsabilidad de los autores y no representan una posición oficial de **Visión 360**

La espada en la palabra

Ignacio Vera de Rada

* Politólogo y comunicador social

Desastre ecológico: presente y posibilidades

Como dice el filósofo H.C.F. Mansilla en su libro Filosofía occidental y filosofía andina (2016), "la idea del necesario equilibro entre el Hombre y la Tierra y la consciencia de la violación del medio ambiente por la civilización industrial trajeron consigo por aquellos años una reevaluación de la 'sabiduría indígena', la que se expandió desde las selvas amazónicas hasta la zona montañosa de los Andes, dando una nueva oportunidad a la filosofía andina". Pero, como también apunta Mansilla, hay que tomar en cuenta que muchos grupos indígenas, igual que el hombre moderno-occidentalizado, pretenden alcanzar objetivos muy humanos (egoístas), como la expansión de sus tierras y la destrucción de la naturaleza para fines prosaicos y cortoplacistas, como la construcción de una carretera o una industria. (Una mirada razonada sobre las prácticas cotidianas de ciertos grupos indígenas puede evitar su idealización.)

En Bolivia, quienes representan el mayor peligro para la naturaleza son los empresarios de Santa Cruz y los indígenas de las zonas altas que están ansiosos por quemar los molestosos árboles, para tener enormes espacios para plantar soya o criar enormes hatos vacunos. Mansilla supone que "las etnias originales del bosque amazónico van a ser seguramente exterminadas por otros indígenas (por ejemplo, por los campesinos sin tierra que emigran desde las empobrecidas y superpobladas regiones montañosas andinas), y estos últimos tienen como objetivos modernos la extensión de la frontera agrícola, la incorporación de esos territorios al progreso material, el aprovechamiento de nuevos recursos y la mera supervivencia individual". En este escenario, cabe preguntarse qué se podría hacer, más allá de conseguir que el gobierno abrogue el paquete de leyes incendiarias, promulgadas a partir de 2013, en el gobierno de Evo Morales.

Varios de los problemas del mundo —como el terrorismo o la amenaza de una guerra nuclear— están en manos de élites pequeñas. En el tema ambiental sucede lo mismo: quienes más daños hacen a la atmósfera y los bosques son élites pequeñas, pero que tienen gigantescas ambiciones crematísticas y un gigantesco poder. Pocos deciden la suerte de muchos. Tómese en cuenta el siguiente ejemplo: si el día de mañana la gran mayoría de toda la humanidad adoptara hábitos ecologistas, como el reciclaje de plásticos, el uso moderado del agua o el uso de energía sostenible, más o menos el 70 por ciento de toda la contaminación se seguiría produciendo por una extraordinaria minoría de la humanidad. Sería un valioso 30 por ciento menos de contaminación, pero eso, recordémoslo, teniendo en cuenta una realidad poco menos que imposible: que casi toda la humanidad se vuelva ecologista. En este sentido, lo que se necesita urgentemente es una conciencia ambiental de las grandes mayorías, para que estas actúen en consecuencia: por ejemplo, presionando incansablemente a los gobiernos a limitar la devastación que ocasionan a la Tierra las grandes corporaciones, como Coca-Cola o Nestlé, entre muchas otras. Una opinión pública enfocada en el asunto ambiental sería, pues, muy positiva. Como dice Harari, la cooperación es una de las habilidades que más poderosos (para bien y para mal) nos hacen a los seres humanos, y si cooperásemos para bien —en este caso para exigir que las grandes empresas dejen de contaminar tanto—, seguramente algo bueno se lograría.

Pero esto no significa que pequeños cambios en la vida cotidiana no sirvan, pues finalmente somos animales de costumbres que replicamos lo que vemos o lo que los demás hacen. Una vida moderada y austera en la que, por ejemplo, compremos lo que necesitamos solamente o pongamos límites al uso del agua, de seguro tendría un efecto ejemplificador (y multiplicador) en nuestro círculo social íntimo (sobre todo en generaciones jóvenes) y serviría un poco más que las solemnes resoluciones que los jefes de Estado firman al cabo de aparatosas cumbres por el medioambiente. Pero hay que comenzar ahora mismo, no mañana, porque día tras día los polos se derriten y las selvas se incendian. Si pensamos en implementar cambios mañana, será demasiado tarde.

Considero que el problema ecológico es el más grave que enfrentamos como especie, ya que las crisis económicas, los problemas sanitarios, las autocracias o —y lo digo con el riesgo de parecer un insensible— incluso las guerras, de alguna forma son transitorios y tienen soluciones relativamente fáciles. La amenaza ecológica, en cambio, es una bomba de tiempo cuya solución podría ya no estar mañana en nuestras manos.

Puede ser que estemos ante una debacle sin precedentes en la historia, pero también que, con algunos rasguños, salgamos de este problema, como fue tantas veces en la historia, pues el enorme poderío técnico y económico que poseemos, con algo de buena voluntad puede ser utilizado para bien.

Yañee

Hernán Cabrera M.

* Lic. en Filosofía y periodista

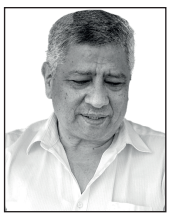

El odio que nos acompaña y alimenta

El odio nos está envolviendo en todos los niveles: desde las altas esferas del poder hasta el portero, desde los intelectuales hasta el pordiosero buscan en los basureros algún desecho, desde los jueces hasta los familiares de las víctimas que rechazan un fallo favorable del juez hacia el violador, el agresor.

Las vergonzosas declaraciones de un ministro, dos diputadas cuestionando a otra diputada que puso en duda los resultados del Censo 2024, porque no tiene hijos, es nomás el fiel reflejo de lo que se ha venido consolidando en Bolivia: el odio entre políticos, el odio de género entre mujeres, el odio político de los que ejercen algún tipo de poder y el ciudadano, que siente que su odio va alimentándose más a medida que observa tantas contradicciones y hechos que golpean o que presume que son malos. Le envuelven deseos de venganza. El odio de la discriminación ante la permanente cantaleta de la postergación de los 500 años, que empoderó a los campesinos viendo a los citadinos como sus enemigos. El odio contra la población de la diversidad sexual, a quienes las religiones califican como engendros de los infiernos o anormales.

Las redes sociales y todo el aparato del internet son poderosos instrumentos de los discursos del odio, y acá no hay diferencias de derecha e izquierda, ambas las utilizan para desplegar todo un bombardeo de informaciones, noticias falsas, videos escandalosos, mensajes agresivos, denuncias, estando casi todos cargados de una alta dosis de odio.

Entra en el debate si la libertad de expresión tiene límites o hasta dónde el ciudadano puede ejercer su derecho a expresarse en democracia, cuando en las redes sociales observamos provocaciones e insultos de alto calibre, calificando a unos de inferiores, esclavos, negros, maricones y que hay que darles palo o expulsarlos de determinadas comunidades.

"Sombra terrible de Facundo, voy a evocarte, para que sacudiendo el ensangrentado polvo que cubre las cenizas, te levantas a explicarnos la vida secreta y las convulsiones que desgarran las entrañas de un noble pueblo", así comienza el poderoso libro "Facundo", de Sarmiento, reflejando el odio que acompañó no solo los procesos de independencia de Argentina, también de Bolivia, llena de deslealtades, traiciones, asesinatos, guerras, odios, venganzas, no solo que pertenecen al pasado, sino que están presentes en la actualidad.

> *Y ahora el odio y la ambición del ser humano se ensañaron contra la Madre Tierra, que viene siendo arrasada .*

¿Por qué el odio no fue desterrado en estos 199 años de la República y por qué no pudimos deshacernos del mismo, si todas nuestras constituciones, las declaraciones de principios, los discursos presidenciales están llenos de bondad, justicia, de compromisos y de ese "amor inconmensurable por la Patria", que reclamaba Simón Bolívar?

Las dictaduras militares actuaron con odio contra los "rojos de mierda", sin contemplación alguna para asesinar, torturar, hacer desaparecer y mandar al exilio a miles de políticos y sindicales. Así, el exiliado o la víctima odia a morir al tirano. Odiado y odiador, juntos en la historia.

Y ahora el odio y la ambición del ser humano se ensañaron contra la Madre Tierra, que viene siendo arrasada a vista y paciencia de los que proclaman ser herederos de la Pachamama.

El odio que se estructuró desde el poder y se aplicó en una efectiva estrategia de la polarización, basada en la dicotomía explotado vs. explotador, discriminado vs. discriminador, generó que el odio entre los bolivianos esté al rojo vivo y dividió a su gente en dos grandes bandos; de ahí que unos se creen con más privilegios y poder que el resto, que amenazan con chicotear y hacer morir de hambre a los k`aras, exigiendo la habilitación del caudillo Morales, ejecutando sus bloqueos, así como lo hicieron en octubre de 2019.

El odio ronda por las venas del boliviano y sea del color y condición social que fuera. Esta dimensión del ser humano tiene sus raíces en las condiciones de retraso, injusticias, abandonos y pobreza que ha sumido a grandes grupos sociales, pero que también situaciones que fueron aprovechadas de forma efectiva por el discurso político de reivindicaciones y emancipación de sus derechos. Mezclados ambos, situación social y política, pues fue un polvorín que explotó. "Las nuevas formas de las intolerancias reactivas operan con mecanismos, prácticas e instituciones que obedecen a proyectos políticos y morales que no pueden ser obviados ni desconocidos; son una amenaza y un reto a la vida democrática misma", señala Carlos Thiebaut, en el libro "Ante el desorden del mundo".

¿Cómo vencer el odio ya afincado en las entrañas? Las respuestas las tenemos cada uno de nosotros.

VUELVE
NO
MENTIRÁS
POR
rtp
DE LUNES A VIERNES
A LAS 22.00
SANTA CRUZ
CANAL 47
COTAS
CANAL 34
tigo STAR
TV • Internet • Telefonía
CANAL 47
entel
CANAL 4
axs
Conectados con tu mundo
CANAL 4
NO MENTIRÁS, ABRAZANDO AL PAÍS

Huellas

Visión 360

Selfie que se sacó Óscar Aguilar en un momento de descanso en sus labores.

El bombero voluntario de Guarayos rescata animales

Aguilar, el panadero que combate los incendios

FOTO: CORTESÍA OSCAR AGUILAR URAPIÑA

LLEVA 20 AÑOS luchando contra las llamas en su Guarayos natal. Óscar Aguilar Urapiña se convirtió en uno de los rostros de los esfuerzos por salvar el país de las llamas.

Jorge Manuel Soruco Ruiz
jmsoruco@yahoo.com
La Paz

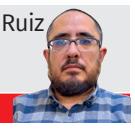

4.000.000
de hectáreas se perdieron en los incendios que actualmente afectan distintas regiones de la Amazonia boliviana. Aún se lucha contra los focos de calor.

300 integrantes
tiene aproximadamente la Fundación de Búsqueda y Rescate (Funsar) en el departamento de Santa Cruz. Entre ellos hay bomberos, rescatistas y gente de soporte.

No fue fácil hablar con Óscar Aguilar Urapiña. Como muchos de sus compañeros estos días, este panadero y bombero voluntario de 35 años sale temprano en las mañanas para enfrentarse a las llamas que amenazan su comunidad y el resto del país.

"Todos los días salimos lo más temprano posible. No podemos descuidarnos, ya que la situación aún es grave. Con los vientos corremos el riesgo de que se vuelvan a prender algunos puntos y se extiendan las llamas hasta otros lugares", cuenta Aguilar en una entrevista con **Visión 360.**

Aguilar es uno de los voluntarios de la Fundación de Búsqueda y Rescate (Funsar), institución que se encuentra en cinco locaciones en el departamento de Santa Cruz para luchar contra los incendios forestales.

Como el resto de sus compañeros, trabaja tanto en los esfuerzos por sofocar las llamas como en el rescate de personas y animales y en la instrucción de nuevos voluntarios.

"Una de las labores más importantes que tenemos es instruir a la gente que llega para ayudar. No importa si son jóvenes, mayores o, incluso miembros de las Fuerzas Armadas; tienen que estar preparados para lo que se van a enfrentar, cómo deben reaccionar y qué acciones tomar al lidiar con los heridos o animales en peligro", explica.

Es que él también, cuando era adolescente, recibió el entrenamiento necesario para poder llevar adelante su labor.

Preparación temprana

Óscar Aguilar Urapiña nació en Ascensión de Guarayos, Santa Cruz, el 17 de junio de 1989. Desde pequeño fue consciente del peligro que conllevan los focos de calor en esa región del llano.

"Aprendimos a tener cuidado, especialmente durante la época seca. Conocíamos el riesgo que enfrentábamos y al que nos exponían quienes realizaban las quemas de los montes", recuerda el bombero.

FOTO: FUNSAR

Bombero voluntario trata de sofocar uno de los fuegos..

Pero fue en 1999 cuando decidió capacitarse para cumplir con las tareas de búsqueda, rescate y extinción de siniestros. Ese año ocurrió una terrible tragedia.

Ese año, el sábado 14 de septiembre, se produjo un gran incendio, que comenzó en los alrededores y en la misma población de Ascensión de Guarayos. Según los reportes de prensa, en el desastre ardieron 560 viviendas, de construcción rústica; se confirmaron dos víctimas fatales y más de cinco mil personas quedaron, literalmente, en la calle con lo que pudieron cargar en ese momento.

"Comprendí que debía prepararme correctamente para que no volvamos a pasar algo así. Y si ocurría, por lo menos ayudar a paliar sus efectos y frenar las llamas antes de que se cobren las vidas de las personas", recuerda el voluntario.

Así, gracias al trabajo de varios bomberos e integrantes de las Fuerzas Armadas, Aguilar consiguió los conocimientos que necesitaba para ayudar a la gente y luchar contra el fuego. Paralelamente dominó el oficio de la panadería, que es en lo que trabaja cotidianamente cuando no tiene que lanzarse al infierno en el que se convierte la selva cuando las quemas de mediados de año se salen de control.

Aguilar indica que se acerca a las dos décadas de trabajo como voluntario. No solo reacciona cuando se desatan los siniestros en la zona. También colabora con otras labores como el rescate de personas y animales en zonas de difícil acceso o que fueron víctimas de accidentes.

"Tenemos muchas funciones. Nos preparamos continuamente para reaccionar de manera adecuada", agrega.

Para su trabajo de rescate cuenta con la ayuda de sus compañeros del Funsar Bolivia, institución con la que trabaja desde hace casi una década, cumplien-

FOTO: FUNSAR

Óscar Aguilar levanta una de las tortugas que rescató en Guarayos.

do funciones como bombero voluntario e, incluso, instructor de nuevos talentos.

Trabajo destacado

Funsar fue creada el 23 de mayo de 1993, con alrededor de 30 personas. Sus principales fundadores y colaboradores fueron el doctor Fionnaini, Fernando Gonzales, Joaquín Aspiazu, Elvio Callaú Barbery "Chuny" y otras personas, las que continúan siendo parte de la organización.

Su objetivo, según explicó el equipo de prensa, es la búsqueda y rescate de personas en situaciones de emergencia. Con la capacidad de operar en todo el territorio boliviano, Funsar cuenta con un equipo altamente capacitado y experimentado en operaciones especiales, así como con una amplia red de colaboradores y aliados, tanto institucionales como individuales, quienes facilitan su tarea.

Con ellos, Aguilar participó en varios casos de emergencia, como los incendios que se desataron en 2019, que están entre los mayores desastres en la historia del país, ya que se perdieron cinco millones de hectáreas de bosque seco de la Chiquitania. También trabajó con ellos en apagar los focos de calor de 2021, 2022 y 2023.

Además del trabajo en campo, gran parte de las acciones de Funsar se dirigen a la educación y trabajar en la prevención de los siniestros.

Con una fuerte presencia en las redes sociales, el equipo de comunicación informa acerca de las acciones que se toman y las necesidades que tienen para cumplir con sus objetivos, además de agradecer el aporte de los colaboradores.

De esta manera, en sus cuentas de redes sociales se puede ver los requerimientos para luchar contra el fuego y atender a los damnificados; los puntos donde se puede hacer donaciones. Por ejemplo, estos días se destacó el aporte de Farmacias Chávez, que permitió la habilitación de un Centro Médico Chávez para la atención gratuita para las agrupaciones de bomberos; de personas individuales como Franz Dosanto Gonsález, que facilitaron vehículos -algo que la fundación necesita- o de la iglesia Santuario de Copacabana, que donó botas.

Una vida preparándose para luchar contra llamas

1 NACIMIENTO. Óscar Aguilar Urapiña nació en Ascensión de Guarayos el 17 de junio de 1989. Aún vive en esa población.

2 BOMBERO. Cuando tenía 10 años ocurrió un gran incendio en su ciudad. Eso lo llevó a capacitarse en rescate y ayuda.

3 VIDA. Óscar Aguilar Urapiña trabaja, principalmente, como panadero. Tiene dos hijos y espera al tercero.

4 EQUIPO. Forma parte de la Fundación de Búsqueda y Rescate, con la que lucha contra los fuegos.

FOTO: FUNSAR

Bomberos voluntarios de Funsar preparados para el trabajo.

Además, se publican consejos para lidiar con la contaminación causada por las humaredas y consejos para evitar los desastres ecológicos.

Además, internet sirve para destacar el trabajo de sus voluntarios, como lo hicieron con Runy Elvio Callaú Monasterio y, este año, Aguilar.

"Óscar Aguilar Urapiña, tu valentía y entrega en la lucha contra los incendios forestales de Guarayos nos llena de orgullo en Funsar. Eres un ejemplo de compromiso y dedicación para todo nuestro equipo. Sabemos que el trabajo es arduo, pero tu esfuerzo está haciendo una gran diferencia", reza el texto que acompaña a una foto del voluntario cuando rescató a una tortuga.

"Los animales están entre las víctimas más vulnerables. Cada día encontramos algún pobre animalito quemado de gravedad, asfixiado o deshidratado. Trabajamos duro para poder ayudarlos. Un ejemplo es esa linda tortuga que se ve en la foto", explica Aguilar.

Los especímenes que son recuperados son tratados por veterinarios y llevados al Parque Nacional Aguaragüe, para su reubicación y protección. No es algo nuevo, ya que una visita por las cuentas de Facebook de Funsar y del mismo Aguilar permite ver fotografías de rescates de todo tipo de animales, tanto en los incendios u otras ocasiones.

Por estos días, la rutina es agotadora, debido a la emergencia. Los voluntarios salen de los campamentos y viviendas temprano en la mañana. De hecho, cuando **Visión 360** se comunicó con Aguilar a las 07.00, él ya se encontraba montado en un camión cisterna camino a una de las tantas zonas afectadas en los alrededores de Guarayos.

La ruta se define la noche anterior, cuando se realizan las reuniones de planificación. Sin embargo, no se tiene una hora exacta, ya que depende de cómo se desarrolle la jornada,

"Normalmente tratamos de estar de vuelta a las 20.00. Presentamos el informe y evaluamos cómo se dio el trabajo. Con base en eso y los reportes de otras instituciones, determinamos dónde debemos ir", cuenta Aguilar.

La semana pasada, los esfuerzos se centraron en un territorio que forma parte de la hacienda El Jurichi, que está camino a la ciudad de Trinidad. Allí se identificaron varios focos de calor que, teme Aguilar, se conviertan en grandes incendios por los vientos. Por esa razón, el bombero y sus compañeros no dudan en mantenerse alertas todo el tiempo.

FOTO: FUNSAR

Los voluntarios, entre ellos Óscar, trabajan con efectivos de las Fuerzas Armadas contra el fuego.

Emprendedores

Los emprendimientos abundan en el país

De planificadores a instructores de baile: los negocios para una boda "ideal"

ORGANIZAR UN MATRIMONIO no es tarea fácil. La pareja tiene un montón de ofertas para satisfacer todas sus necesidades. Desde la música -en vivo o grabada- hasta coreografías de baile se pueden conseguir a la hora de alistar el evento nupcial.

FOTO: BODANZA BOLIVIA

Una pareja realiza su primer baile como matrimonio en medio de los fuegos artificiales .

Jorge Manuel Soruco Ruiz
jmsoruco@yahoo.com
La Paz

Elsa está emocionada. Si todo sale bien, en un mes se casará con su pareja. Mientras más se acerca la fecha, encuentra que hay empresas para cada elemento de la ceremonia y la fiesta: vestidos con tal modista, tocados con otra; invitaciones digitales con una, regalos con otra... Así que recurrió a un planificador .

"Estamos en una época en la que los novios se enfrentan a una vorágine de ofertas para todos los aspectos de la boda. Es que, como en todas las profesiones y oficios, se dio una especialización en diferentes objetos y elementos: hay empresas dedicadas exclusivamente a las diferentes partes del vestido de novia, los que hacen las invitaciones, quienes preparan solo las bebidas alcohólicas, y mil y una cosa más", explica Elisa Menacho, organizadora de eventos en Santa Cruz.

No importa para qué ciudad esté planeada la ceremonia y la fiesta, en todas organizarlas se ha convertido en algo muy complejo, para lo que se necesita ayuda. "Cada vez más los novios contratan a alguien para que negocie con nosotros. Eso hace que las parejas solo tengan que venir a probarse la ropa", reconoció una modista de la zona Max Paredes de La Paz.

Menacho indicó que la elección del planificador ayuda, sobre todo, a poder administrar mejor el tiempo. Los organizadores se encargan tanto de negociar con los proveedores, como de evaluar las mejores opciones de todos los elementos y, al final, presentar una lista corta de toda la oferta existente.

"No es fácil. Acabamos de decidir casarnos y solo para averiguar vine acá, para ver opciones. ¡Es una locura! Tienes miles de modelos en cada tienda. En una me dicen que me pueden

FOTO: BODANZA BOLIVIA

Las parejas practican coreografías para poder deslumbrar.

FOTO: LUXOR

Una de las limosinas con la que los novios y su entorno íntimo pueden recorrer la ciudad tras la boda.

FOTO: SYNCRO

Anuncio de una invitación digital y todas las funciones que permite.

FOTO: JORGE SORUCO / VISIÓN360

Una novia conversa sobre los detalles de su futura boda con una modista en la zona Max Paredes.

Hasta 20.000 bolivianos

puede llegar a costar el trabajo de un planificador de boda. La cantidad la determina el tamaño de la celebración y cuántas personas se planea invitar.

Entre Bs 900 y 10 mil

puede ser la inversión solo en el vestido de novia. Ahora bien, dependiendo del ofertante, el precio puede incluir todos los detalles, o solo el traje propiamente dicho.

hacer desde el vestido hasta el velo; otra me dice que solo hacen los velos y aquella que solo se dedican a los bouquets", comentó una cliente potencial que paseaba por Max Paredes.

Oferta especializada

Y esta especialización ha generado nuevos emprendimientos, que si bien no se limitan solo a bodas, encuentran en estas las principales fuentes de ingresos, como sucede con los planificadores, los cuales también organizan otros eventos.

Tal es el caso de las invitaciones. Tradicionalmente la pareja contrataba una imprenta de las varias que existen en el país, pero la digitalización también llegó a este ramo. Ahora se envían invitaciones digitales a las cuentas de WhatsApp.

La empresa Syncro es una de las proveedoras. Sus representantes explicaron que las tarjetas electrónicas tienen muchas ventajas, en función de la necesidad de quienes contratan sus servicios.

Una de ellas es la posibilidad del invitado de confirmar o no su asistencia, lo que ayuda a calcular la cantidad de gente para atender. Otra ventaja es la posibilidad de incluir en el mensaje la ubicación del lugar de la ceremonia y de la fiesta.

También cambió la atención de comida y bebida. La oferta del bufé es demasiado grande, ya que se dio una especie de globalización gastronómica cuyo servicio depende tanto de la cantidad de invitados, las necesidades dietéticas de los novios y otros.

"Tienes comida para diferentes gustos y horarios; comida para personas vegetarianas y veganas; intolerantes a la lactosa o al gluten. Asimismo, se puso de moda contratar un servicio exclusivo para las bebidas alcohólicas, con un bufé de cócteles exóticos o tragos específicos", explica Menacho.

La música es también otra fuente de ingresos. Las parejas pueden elegir desde música pregrabada a grupos en vivo, o una mezcla de ambos. Incluso, si se tienen contactos, cantantes y grupos destacados pueden animar las fiestas.

Relacionado con la música está el baile. Y ninguna novia quiere quedar mal a la hora de mostrar los pasos en la pista.

Para ello surgieron iniciativas como Bodanza Bolivia. Este estudio ofrece a los futuros matrimonios la posibilidad de realizar elaboradas coreografías, tanto para el vals de rigor como para otros géneros que la pareja escoja.

Los instructores no solo elaboran la rutina, sino que enseñan a los enamorados los pasos a seguir y cómo hacerlo de una manera fluida. Y no se limitan solo a los novios: también se trabaja con los padres, padrinos y madrinas, y las damas de honor.

Esto se complementa con espectáculos de juegos pirotécnicos y de humos. "Recientemente se puso de moda la utilización de hielo seco, humo de colores y fuegos artificiales. Las parejas quieren que se aumente el espectáculo de la celebración", asegura Menacho.

Para eso hay que buscar y contratar otra empresa especialista, como el Sistema de Sonido Profesional Rigo, que también se encarga de la amplificación y la instalación de pantallas, en las que se destacan los momentos más importantes de la relación de los que unirán sus vidas.

En ese sentido trabajan los fotógrafos con los planificadores. Los camarógrafos ofertan tanto el registro de las actividades, como producciones previas que resaltarán el romance.

También está el transporte entre la ceremonia y la fiesta, y entre el lugar de festejo y donde se pasará la noche de bodas. Limusinas, sedanes de lujo, carrozas y otros pueden ser seleccionados por los recién casados, si no quieren utilizar sus coches cotidianos o de los parientes.

Empresas como Luxor y Transporte Nupcial O&Y Cía ofrecen una gran variedad de vehículos que cumplirán el itinerario planificado.

Y hay ofertas de acuerdo con el bolsillo de la pareja, aunque no se puede decir que algo sea realmente barato. "El costo depende de la cantidad de personas y la calidad de lo que se aspira. Pero es toda una inversión y los planificadores ayudamos en calcular todo. No es fácil, menos en período de crisis, pero se hace todo lo posible", garantiza Menacho.

FOTO: JORGE SORUCO/ VISIÓN360

Los vestidos requieren una inversión especial del presupuesto.

FOTO: ELISA MENACHO

La música en vivo es una de las preferencias de las parejas en la actualidad.

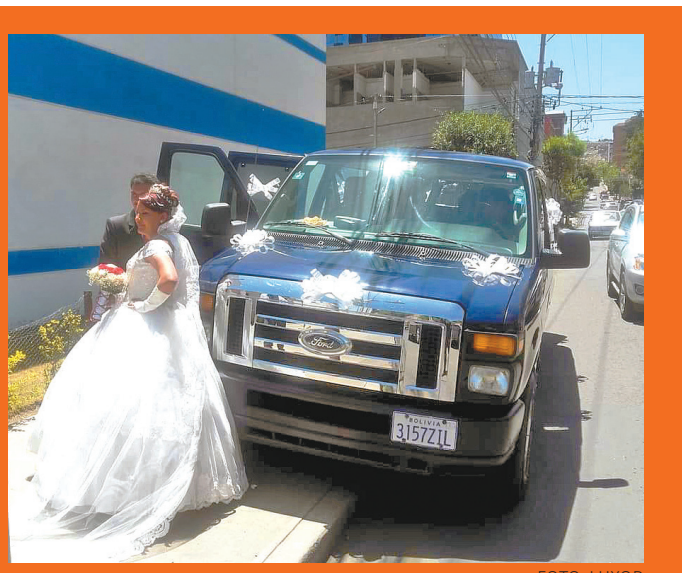

FOTO: LUXOR

Hay una amplia gama de vehículos para las fiestas.

FOTO: ABI

Ingenio azucarero San Buenaventura, uno de los proyectos estatales observados.

FOTO: ABI

El 1 de mayo de 2006, el Gobierno decretó la nacionalización de los hidrocarburos.

Proponen cerrar o entregar las empresas estatales a manos privadas

Expertos plantean 5 rutas para apuntalar la economía boliviana

Diferencias entre el modelo neoliberal y el "económico social, comunitario, productivo", según el MAS

» El Movimiento Al Socialismo planteó estas diferencias

Modelo neoliberal	Modelo económico, social, comunitario, productivo
Libre mercado. El mercado es el mecanismo por el que se asignan recursos y se corrigen desequilibrios.	El Estado interviene para corregir las fallas del mercado (cero redistribución de la riqueza y monopolio transnacional de empresas estratégicas).
Estado gendarme y observador. El mercado autorregula el proceso económico interno de país.	Participación activa del Estado en la economía. El Estado interviene en sus siete facetas: planificador, empresario, inversionista, regulador, benefactor, promotor y banquero.
Estado privatizador, transfiere excedentes al exterior.	Nacionalización y control de los recursos naturales estratégicos en beneficio de los bolivianos.
Patrón de desarrollo primario exportador.	Patrón de desarrollo industrializador con desarrollo productivo.
Concentración de ingresos y generación de sectores excluidos de la sociedad.	Estado redistribuidor del ingreso y economía plural e inclusión social.
Economía centralizada en iniciativas privadas.	Estado promotor de la economía plural.
Crecimiento, en función de la demanda externa exclusivamente.	Crecimiento con demanda externa e interna.
Estancamiento, pobreza, desigualdad de riqueza y oportunidades.	Mayor desarrollo, redistribución y generación de empleo.
Estabilidad macroeconómica como un fin en sí mismo.	Preserva la estabilidad macroeconómica como patrimonio social e impulsa el desarrollo económico.
Dependencia de las fórmulas emitidas en el Consenso de Washington, FMI y BM.	Soberanía e independencia en la formulación de la política económica (fiscal, monetaria, cambiaria).
Política fiscal, monetaria, inexistentes (continuos déficits fiscales y alta dolarización).	Superávit fiscal, bolivianización, dinamismo de la demanda interna.

FUENTE: MINISTERIO DE ECONOMÍA

Nuevo modelo con liberalización de tipo cambio y de exportaciones

Ernesto Sheriff
Economista

El modelo ha fracasado y vivimos su colapso. Se ha debilitado en sus fundamentos que eran la estabilidad macroeconómica, no se puede sostener ningún modelo en medio de una crisis macro, hay divorcio con el tipo de cambio, el déficit fiscal está sin control y no se cuenta con Reservas Internacionales Netas (RIN).

Siempre hay crisis cíclicas, en 1992 hemos aguantado la recesión, porque finalizó el contrato de venta de gas con Argentina, pero en 1993 ya estábamos bien. En 1998 la economía mundial cayó, hubo crisis y se tuvieron que hacer ajustes, pero el modelo vigente entonces no colapsó.

Hay que pensar en un nuevo modelo con flexibilización del mercado laboral, un mercado con libre contratación. Se debe liberar el tipo de cambio con independencia del BCB, liberar las exportaciones e importaciones, la subvención a los carburantes. En este nuevo modelo, las empresas públicas no van ni en chiste.

En 1985, cuando se estabilizó la economía, había 600 empresas públicas, de las cuales unas 20 valían la pena privatizar. Pero ahora, de 69 empresas ¿cuáles serían atractivas para el sector privado? solo Entel y Ende. ¿Quién podría hacerse cargo de San Buenaventura o de Quipus o Boa? En el caso de las empresas estratégicas, como primero hay que desmantelar leyes, se pueden hacer contratos de administración privada, con la garantía de que no se empeorará su manejo, pero las que están en quiebra solo resta venderlas.

LOS EXPERTOS ven necesario hacer cambios hacia una economía de mercado, ajustes o un modelo que garantice empleo, estabilidad.

Marco Belmonte
mbelmonte@vision360.bo
La Paz

¿Qué alternativas existen y hacia dónde debe dirigirse la economía tras la debacle del modelo económico, social, comunitario del MAS, vigente desde hace 18 años?

Desde el punto de vista de algunos economistas como Ernesto Sheriff, se debe avanzar hacia una economía abierta con una mínima participación del Estado, liberar exportaciones, tipo de cambio, subvenciones, cerrar empresas públicas que no funcionan y privatizar las que sean de interés para el sector privado.

Para el analista, el modelo colapsa porque se ha debilitado en sus fundamentos, como es la estabilidad macroeconómica.

La presidenta del Colegio de Economistas de Santa Cruz, Claudia Pacheco, considera que se debe girar hacia una economía de libre mercado, aunque, en el caso de las empresas públicas, se puede aplicar un modelo de alianza público-privada y con un régimen de concesión.

Se puede entregar, bajo este esquema, el manejo a la administración privada por unos 20 años, a cambio se entrega al Estado una parte de las utilidades.

El economista Omar Velasco considera que el modelo ha perdido capacidad de generación de excedente económico.

Antes que un nuevo modelo, urgen instituciones públicas de calidad

Beatriz Muriel
Directora del Inesad

A pesar de que el Gobierno, desde el 2006, ha buscado promover una economía de Estado, en los hechos hay libre mercado.

Esto se refleja muy claramente en el hecho de que más del 80% de la economía, desde la mirada del empleo, es informal. El capital en Bolivia es atomizado con pequeños capitalistas que son transportistas, comerciantes y artesanos. Esta realidad no ha cambiado en las últimas décadas.

Antes de determinar un modelo como tal, lo importante es generar instituciones públicas de calidad. La sociedad es el segundo actor fundamental del desarrollo, pero está fragmentada.

Desde mi criterio, el mayor problema son los llamados fallos de Estado que, de manera resumida, se asocian con instituciones débiles y de baja calidad. Esto se observa de manera muy clara en Bolivia; como ejemplo, los Indicadores de Gobernanza del Banco Mundial muestran notas bajas para el país en cuanto a la rendición de cuentas, la eficacia del Gobierno, la calidad regulatoria, el Estado de derecho y el control de la corrupción.

Las empresas públicas tienen características diferentes, por lo que no pueden ser evaluadas con una misma vara. Aquellas producen bienes y servicios dentro de mercados altamente competitivos (como Cartonbol, Papebol, Lacteosbol), no tienen mucho sustento para ser públicas. Sin embargo, otras que producen servicios sociales y/o se encuentran en mercados poco competitivos deben ser evaluadas y al menos deberían ser más eficientes para no generar costos.

El modelo fracasó, pero se pueden impulsar alianzas público-privadas

Claudia Pacheco
Economista

FOTO: REDES SOCIALES C. PACHECO

El modelo económico no es tal, solo es ideología, pero fracasó porque se sustenta en el gasto sin planificación, reinversión o generación de nuevos ingresos. Fue planteado cuando había crecimiento y se llegó a un auge gracias a los precios internacionales de materias primas y al gas natural.

Cuando comenzaron a caer los ingresos se siguió gastando más o supuestamente invirtiendo sin planificación; aumentó el déficit fiscal y eso se ve en las cuentas del Gobierno, se tenía un 6% a 7%, ahora se estima que está en un 12% a un 13%.

¿Hacia dónde debe dirigirse la economía? Hacia una economía de libre mercado; el Gobierno siempre dijo que tiene un modelo socialista de base; está bien, eso no se critica, pero tendría que ser más pragmático, si se quiere beneficiar a todos los bolivianos. Hay modelos a seguir y aunque no nos guste, tenemos que reconocer que China ha sido pragmática, porque para la economía y el comercio aplica la libertad de mercado.

Le ha funcionado bastante bien porque se han dado cuenta que, a través de la atracción de inversión, dar incentivos tributarios, ha generado innovación y ha creado nuevas industrias. Ese es un gran ejemplo si se quiere copiar y adaptar ese modelo a nuestra realidad. Pero eso va a venir con un cambio de legislación y que vaya en camino de atraer inversión.

¿Se debe privatizar las empresas públicas, hacer ajustes?

Hace poco el Gobierno emitió un decreto en el que aprueba un modelo de concesiones público-privadas; este esquema es una salida a la disminución de ingresos del Estado. Se concede la administración y ejecución de un proyecto público en un período no menor a 20 años; la empresa privada se hace cargo del mantenimiento, funcionamiento, generación de ingresos y utilidades y una parte se entrega al Estado. Luego de la concesión por 20 años, el Estado sigue bajo control. En las empresas públicas, se podría hacer lo mismo, que se haga una reingeniería, que el inversor tome las decisiones correctas para hacerlas reflotar. Si finalmente no se puede, se las puede liquidar o buscar fusiones.

Se necesita un modelo que garantice empleo y estabilidad

Enrique Velazco
Economista

FOTO: REDES SOCIALES E. VELAZCO

Se debe avanzar hacia un modelo de economía que pueda garantizar la creación de manera sostenible de 140 mil empleos cada año, la estabilidad de la inflación, control del déficit fiscal, del tipo de cambio.

Implica dejar de lado todos los falsos debates ideologizados para encontrar los caminos y medios que garanticen los resultados de desarrollo sostenido y sostenible de la sociedad. Por ejemplo, hay que partir por recuperar la capacidad de crear valor con la economía doméstica antes que seguir buscando el próximo regalo de la Pachamama.

Recuperar el mercado interno, eliminar todos los impuestos que terminan elevando los precios de venta de los productos (hasta un 35% en manufacturas); flotar el tipo de cambio (porque con tipo de cambio fijo y la presión fiscal actual, es imposible competir con el contrabando).

Los impuestos en el mercado interno quitan anualmente a los hogares entre cinco mil y 6.500 millones de dólares de su capacidad de consumo, monto que, dirigido a potenciar la demanda interna, permitiría elevar significativamente el uso de la capacidad instalada industrial y el nivel de empleo sectorial.

Se debe establecer acuerdos Estado - Empleado - Empresa (E3) acorde con la realidad vigente y con metas compartidas de equidad; la real "simplificación conceptual" de relaciones Estado - Empresas, profesionalizar la administración pública con indicadores y metas de calidad en desempeño.

Rediseñar globalmente las autonomías para que las Etas reciban directamente recursos a la vez que, en el marco de la subsidiaridad, asuman también responsabilidades sobre su desarrollo.

Ninguna de las empresas públicas existentes tiene los mecanismos de gestión y control que permitan garantizar su continuidad en las condiciones vigentes. El que generen excedentes y utilidades, no es justificativo suficiente, si hay operaciones privadas que las superen en calidad y eficiencia.

"El modelo ha perdido capacidad de generación de excedentes"

Omar Velasco
Economista

El modelo ha tenido dificultades en su implementación de la misma manera que en la década anterior. Cuando hablo de eso, hay que tomar en cuenta factores internos y externos que han limitado el funcionamiento normal del modelo.

Algunas son las razones que expuso el presidente Luis Arce en su mensaje al país el pasado domingo. Más allá de quién tiene la culpa, el Gobierno anterior, la Asamblea o el contexto externo, el modelo ha perdido capacidad de generación de excedente económico y ese es un problema.

Esto es fundamental para que todo modelo se reproduzca de forma adecuada; la baja inversión en exploración petrolera ha mermado la capacidad de seguir incrementando la renta petrolera.

No se logró revertir la tendencia negativa de caída del excedente económico, el gobierno de Luis Arce se comprometió a estabilizar el descenso de la producción de gas y hasta ahora no lo logró, las reservas siguen a la baja.

Otro problema es que el Estado ha perdido presencia en la economía; hoy, menos del 20% de las exportaciones provienen del sector público. La caída en las ventas de gas no ha sido compensada con otras exportaciones estatales y hay un déficit.

Se deben hacer ajustes a las empresas públicas, si es que no tienen un margen operativo positivo, hay que evaluar alternativas distintas, ver si se las fortalece o se las fusiona.

Pero no se puede retornar a la privatización, el modelo no comulga con esto.

Dice que esto es fundamental para que cualquier esquema económico se reproduzca de forma adecuada. La baja inversión en exploración petrolera ha mermado la capacidad de incrementar la renta petrolera.

Se deben hacer ajustes, dijo, a las empresas públicas, si es que no tienen un margen operativo positivo, evaluar si se las puede fortalecer, fusionarlas, pero no retornar a la privatización.

La directora del Inesad, Beatriz Muriel, opinó que más allá de un modelo, lo importante es generar instituciones públicas de calidad.

En el caso de las empresas públicas, manifestó que producen bienes y servicios en mercados competitivos, algunas no pueden competir, pero otras deben ser evaluadas para ver si son eficientes y no generan costos adicionales al Estado.

Para el economista Enrique Velazco es necesario dejar de lado el debate ideologizado.

Cree necesario buscar los medios para garantizar un desarrollo sostenido y sostenible de la sociedad y, para ello, se debe apostar por un modelo de economía que pueda garantizar la creación de 140 mil empleos cada año, la estabilidad de la inflación, control del déficit fiscal, del tipo de cambio.

"Que la productividad laboral media de estos empleos sea al menos igual al promedio de América Latina ($us 25.000/trabajador-año, en lugar de los $us 6.000 actuales en Bolivia)", precisó Velasco.

El modelo implementado por el MAS desde 2006 tenía como pilares la preservación de la estabilidad, nacionalización y control de los recursos naturales estratégicos, participación activa del Estado en la economía, redistribución del ingreso, industrialización, entre otros.

Paso a paso

Visión 360

Si tienes entre 18 y 35 años y una idea para un emprendimiento, esto te interesa

4 pasos clave para acceder al crédito Emprende Joven con 7,5% de interés

EL PROGRAMA del BDP tiene dos componentes: uno financiero que es el préstamo, y el segundo que es la asistencia técnica, que hace la diferencia con otro tipo de créditos.

Marisol Alvarado
malvarado@gmail.com
La Paz

1 Para acceder al crédito el primer paso es la generación de una idea de emprendimiento en el ámbito agrícola, pecuario, manufactura y servicios profesionales, entre otros.

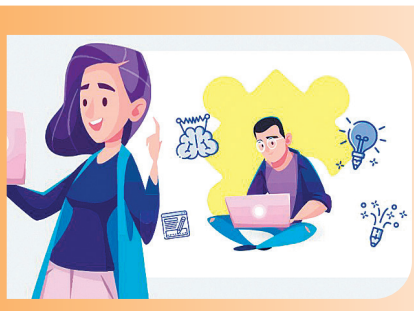

2 El segundo paso es la elaboración de un plan de negocios que cuente con viabilidad técnica, financiera y comercial.

3 El plan debe contar con el acompañamiento, seguimiento y evaluación de mentores del BDP Lab.

4 Una vez aprobado el plan de negocios, se realiza la evaluación crediticia en las agencias del banco por un oficial de créditos y se procede a la presentación de documentación.

Requisitos

- Ser boliviano
- Persona natural entre 18 y 35 años de edad.
- Contar con una idea clara y nueva del emprendimiento, que haya sido descrita en un plan de negocios.
- Garantías convencionales, entre estas se cuentan las hipotecarias de algún inmueble y las no convencionales que se refieren a un aval seguro, contrato de venta a futuro, el mismo producto almacenado, maquinaria o personal.

Sobre el crédito

- Tasa de interés de 7,5%, anual y fija.
- No se requiere experiencia previa para acceder al préstamo.
- Período de gracia de hasta 2 años.
- Frecuencia de pago flexible, que se adecúa al ciclo productivo.

Si tienes entre 18 y 35 años de edad y, sobre todo, tienes una idea de un emprendimiento, ahora puedes ponerlo en marcha con el crédito Emprende Joven BDP. Esta iniciativa fue lanzada este mes por el Gobierno.

De acuerdo con el Banco de Desarrollo Productivo (BDP), que es una entidad de intermediación financiera de primer y segundo piso, el objetivo de este crédito es promover que la gente joven inicie actividades productivas y de servicios, que generen empleo y contribuyan al desarrollo del país.

"Si la juventud de hoy poco a poco va a tener una tendencia más emprendedora, es importante que el Estado le brinde las condiciones para realizar todo ese movimiento económico que necesita ese joven, darle certidumbre y una herramienta que le permita surgir y desarrollarse", indicó el presidente Luis Arce, el pasado 2 de septiembre en el acto de lanzamiento de este programa.

El crédito tiene una tasa de interés preferencial y única del 7,5%, además que es fija durante todo el período del préstamo. El monto que se financiará y el plazo dependerán de las características del proyecto o del emprendimiento que se presente.

Entre las garantías se incluyen las convencionales (hipotecarias de algún inmueble) y no convencionales (aval seguro, contrato de venta a futuro, el mismo producto almacenado, maquinaria o personal), dependiendo del monto, con un período de gracia de hasta dos años.

Las principales motivaciones para la creación de este crédito, según el BDP, fueron que el 29% de la población oscila entre los 18 y 35 años de edad, grupo etario al que se dirige esta iniciativa, como también se identificó que el obstáculo mayúsculo que tienen los jóvenes es el acceso a créditos y la falta de apoyo técnico.

"Los jóvenes son una fuerza impulsora para dinamizar la economía y construir un mejor futuro para Bolivia. Es por eso que el Gobierno, a través del BDP, actor fundamental para el desarrollo del aparato productivo, ha desarrollado este programa que, sin duda, será un catalizador para sus sueños y proyectos", explicó el BPD a **Visión 360.**

Para este cometido, el Gobierno, mediante el Ministerio de Economía, creó el Fondo de Crédito Emprende Bolivia (Focreb), que es parte del Plan de Empleo y Producción para Jóvenes.

Este fondo cuenta con 150 millones de bolivianos para sustentar el crédito Emprende Joven BDP, recursos que provienen de la función social de los servicios financieros.

El programa tiene dos componentes: el primero es el financiero, que implica el otorgamiento de créditos para emprendimientos de los rubros: agrícola, pecuario, manufactura, servicios profesionales, turismo y comercio vinculado a la producción nacional.

Los préstamos se entregarán en la medida en que se disponga de los recursos del fondo, que se

prevé se irán incrementando con el paso del tiempo.

El segundo componente consiste en la asistencia técnica, elemento que hace la diferencia entre el banco y otras entidades del sistema financiero, que permite que los emprendedores se asesoren y capaciten para el éxito de las nuevas actividades.

De acuerdo con la proyección de impacto del programa, se espera la creación de 3.258 empleos directos y 9.774 empleos indirectos, hasta 2025.

A menos de un mes del lanzamiento, el BDP, en sus agencias emplazadas en los nueve departamentos, ya recibió consultas de los jóvenes. En estas mismas oficinas se efectúan los trámites para acceder al crédito y posteriormente se paga el interés en las entidades autorizadas.

Sin embargo, esta iniciativa no es la primera que lanza el BDP, que es pionero en este ámbito. En 2017 comenzó con la administración del Fondo Capital Semilla (Focase) y en 2019 creó el BDP Lab, un espacio de asesoramiento para nuevos emprendimientos. Ambas iniciativas están vinculadas y han logrado una exitosa combinación entre financiamiento y capacitación.

Al 31 de julio de 2024, el BDP ha facilitado 3.286 operaciones a emprendedores, sumando 242,3 millones de bolivianos. El 90% de los emprendedores están activos.

Direcciones de las oficinas del BDP en los nueve departamentos del país

LA PAZ

1. Oficina Nacional (Central)
Calle Reyes Ortiz N° 73 Edificio Gundlach Torre Este, pisos 10 y 11
Lunes a viernes 8:30 a 16:30
(2) 2157171
2. Sucursal - La Paz
Calle Franco Valle N° 49, esquina calle 13, Urbanización 12 de Octubre.
Lunes a viernes 09:00 a 17:00
3. Agencia - La Paz
Calle Capitán Ravelo N° 2024, entre calles General Zapata y Goitia
Lunes a viernes 09:00 a 17:00
4. Agencia - El Alto
Calle Franco Valle N° 49, esquina calle 13, Urbanización 12 de octubre.
Lunes a viernes 09:00 a 17:00
5. Agencia - Caranavi
Calle Batallón Ingenieros, entre avenidas Mariscal Santa Cruz y Calama (Zona Central)
Lunes a viernes 09:00 a 17:00
6. Agencia - Luribay
Calle 31 de Octubre, plaza principal
Lunes a viernes 09:00 a 17:00
7. Agencia - Chulumani
Calle Sagárnaga S/N entre calles Alianza y Sucre
Lunes a viernes 09:00 a 17:00
8. Agencia - Patacamaya
Av. Pando S/N esquina avenida Panamericana
Lunes a viernes 09:00 a 17:00
9. Agencia - San Buenaventura
Calle Germán Busch S/N Esq. calle Bautista Saavedra
Lunes a viernes 09:00 a 17:00
10. Agencia - Palos Blancos
Av. San Borja N°117 del manzano "J"
Lunes a viernes 09:00 a 17:00

PANDO

1. Agencia - Cobija
Calle Mariscal Antonio José de Sucre N° 041 casi esquina Av. Tcnl. Emilio Fernández Molina
Lunes a viernes 09:00 a 17:00
2. Oficina ferial con Atención recurrente - Filadelfia
Ruta Nacional 16 - Comunidad Filadelfia, plaza principal de Filadelfia Km 48, Cobija - Bolivia
Primer lunes de cada mes de 9:00 a 16:00

SANTA CRUZ

1. Sucursal - Santa Cruz
Avenida 4to Anillo esquina Adela Salmón S/N
Lunes a viernes 09:00 a 17:00
2. Agencia - Camiri
Calle Comercio s/n, entre la avenida Simón y calle Busch (6ta. Sección)
Lunes a viernes 09:00 a 17:00
3. Agencia - Comarapa
Avenida Escalante y Mendoza S/N entre calles Cochabamba y Sucre frente a la plazuela Rosa Antezana
Lunes a viernes 09:00 a 17:00
4. Agencia - Montero
Avenida Circunvalación Este N° 564 entre calles Ezequiel Saucedo y Luciano Paz
Lunes a viernes 09:00 a 17:00
5. Agencia - Mairana
Calle Bolívar S/N esquina Héroes del Chaco casi frente Banco Unión
Lunes a viernes 09:00 a 17:00
6 Agencia - San Julián
Carretera Santa Cruz – Trinidad s/n, Barrio S-J6, Urbanización 26 de Octubre, municipio San Julián, Santa Cruz
Lunes a viernes 09:00 a 17:00
7. Agencia - Yapacaní
Calle Bolívar N° 153 entre avenida Epifanio Ríos y Calama
Lunes a viernes 09:00 a 17:00
8. Agencia - Santa Rosa de la Roca
Av. Velasco S/N esquina Calle Sucre
Lunes a viernes 09:00 a 17:00
9. Agencia - Santa Rosa del Sara
Calle Santa Cruz S/N esquina calle Reverendo Esteban Arroyo
Lunes a viernes 09:00 a 17:00
10. Agencia - San José de Chiquitos
Calle 9 de Abril s/n, entre calles Monseñor Carlos Gerike Suárez y Av. Gallardo
Lunes a viernes 09:00 a 17:00

BENI

1. Agencia - Trinidad
Calle Manuel Limpias N° 88 (Zona Central)
Lunes a viernes 09:00 a 17:00
2. Agencia - Riberalta
Av. Beni Mamoré N° 1721 esquina Tomas Baney y Fuerza Naval
Lunes a viernes 09:00 a 17:00

ORURO

1. Agencia - Oruro
Calle Cochabamba S/N entre calles Soria Galvarro y 6 de Octubre
Lunes a viernes 09:00 a 17:00
2. Agencia - Salinas de Garci de M. plaza 6 de Agosto No 2 entre Calles Bolívar y Sucre, del Municipio de Salinas de Garci Mendoza del departamento de Oruro
Lunes a viernes 09:00 a 17:00

COCHABAMBA

1. Sucursal - Cochabamba
Pasaje Sucre S/N entre calle Sucre y pasaje José Alonso de Ibáñez
Lunes a viernes 09:00 a 17:00
2. Agencia - Cochabamba
Calle Sucre N° 336 Esq. Boulevard
Lunes a viernes 09:00 a 17:00
3. Agencia - Villa Tunari
Calle La Paz S/N esquina Calle Benigno Paz
Lunes a viernes 09:00 a 17:00
4. Agencia - Independencia
Calle Colón S/N Esquina 14 de noviembre
Lunes a viernes 09:00 a 17:00
5. Agencia - Aiquile
Avenida Bolívar S/N entre calles Barrientos y Terán
Lunes a viernes 09:00 a 17:00
6. Agencia - Punata
Av. Andrés María Torrico S/N esquina calle Antofagasta
Lunes a viernes 09:00 a 17:00
7. Agencia - Ivirgarzama
Avenida Mortenzon s/n, frente a la Plaza Principal de la localidad de Ivirgarzama
Lunes a viernes 09:00 a 17:00

POTOSÍ

1. Sucursal - Potosí
Calle Padilla esquina Linares N° 35
Lunes a viernes 09:00 a 17:00
2. Agencia - Tupiza
Calle Cochabamba N° 16 entre calles Chuquisaca y Florida
Lunes a viernes 09:00 a 17:00
3. Agencia - Tomave
Calle Sucre S/N, Acera Este de la Plaza Narciso Campero
Lunes a viernes 09:00 a 17:00
4. Agencia - Uyuni
Calle Colombia S/N, esquina Av. Ferroviaria
Lunes a viernes 09:00 a 17:00

CHUQUISACA

1. Sucursal - Sucre
Av. Las Américas N° 67 Barrio Petrolero
Lunes a viernes 09:00 a 17:00
2. Agencia - Camargo
Calle Ayacucho N° 46 entre calles Gran Chaco y Alianza
Lunes a viernes 09:00 a 17:00
3. Agencia - Monteagudo
Calle Sucre y Avenida Marcelo Arana S/N
Lunes a viernes 09:00 a 17:00

TARIJA

1. Agencia - Tarija
Avenida General Belgrano esquina pasaje Rachel D'Arlach
Lunes a viernes 09:00 a 17:00
2. Agencia - Yacuiba
Calle Comercio S/N entre calle San Pedro y Gral. Campero
Lunes a viernes 09:00 a 17:00

Matices

Visión 360

El artista presenta la muestra "Natura" en el Espacio Simón I. Patiño

Un diálogo con Laime: la fuerza de su mamá, la naturaleza y la urbe

A TRAVÉS DE sus obras, el artista paceño y ganador del Gran Premio Pedro Domingo Murillo 2018, explica que busca "resaltar la esencia de lo natural en medio del bullicio de la ciudad".

El artista paceño, ganador del Gran Premio Pedro Domingo Murillo en 2018.

FOTO: ANAHÍ CAZAS / VISIÓN360

Anahí Cazas Álvarez
anahicazasalvarez@gmail.com
La Paz

Cristian Laime Yujra encontró en el arte la manera ideal de rendir un homenaje a lo que más ama en la vida: su mamá. En la mayoría de sus exposiciones, los retratos de Amalia Yujra, su mamá, se destacan y se imponen.

"Incluir a mi mamá en mis obras es una manera de rendirle un homenaje y de honrar su presencia en mi vida y en mi arte. Ella representa la sabiduría, la fuerza y la conexión con nuestras raíces. Encarna a mi Pachamama y la pervivencia de su imagen en el tiempo", explica el artista a **Visión 360**.

Además, para Laime, la figura de su mamá en sus obras "no solo es un símbolo de amor y respeto, sino también un recordatorio de la importancia de las mujeres de pollera en la construcción de nuestra identidad".

En *Natura*, la más reciente exposición de Laime, los retratos de Amalia Yujra con fondos de flores de colores rojos, azul y morado se imponen en la sala del primer piso del Espacio Simón I. Patiño (Av. Ecuador, Sopocachi).

En las palabras del artista, esta exposición es un viaje introspectivo que explora la profunda conexión entre el ser humano y la naturaleza, especialmente en un contexto donde lo urbano y lo natural parecen estar en constante tensión. "Hablar de la naturaleza con otros lenguajes, quizá en un sentido metafórico, es también un pronunciamiento, un llamado al diálogo y al cuestionamiento de nuestros modos de vida", explica.

FOTOS: ESPACIO SIMÓN I PATIÑO

"Sueño azul", un óleo sobre lienzo, del artista Cristian Laime.

A través de sus obras, Laime dice que busca "resaltar la esencia de lo natural en medio del bullicio de la ciudad, recordándonos la importancia de reconectar con nuestras raíces y el entorno que nos rodea".

Pero ¿cómo se puede plasmar la conexión entre el ser humano y la naturaleza a través del arte? En esa búsqueda, el artista encontró un camino, una posible respuesta. "Me he propuesto integrar en las obras elementos visuales y simbólicos que evocan lo natural y lo orgánico, en contraste con la urbanización desmedida. Trabajo con texturas, colores y formas que remiten a paisajes, vegetación y elementos terrenales, como el uso de tonos tierra, dorados que recuerdan al sol y azules profundos que evocan el cielo y el agua", explica.

Las composiciones de sus obras a menudo incluyen figuras humanas en diálogo con la

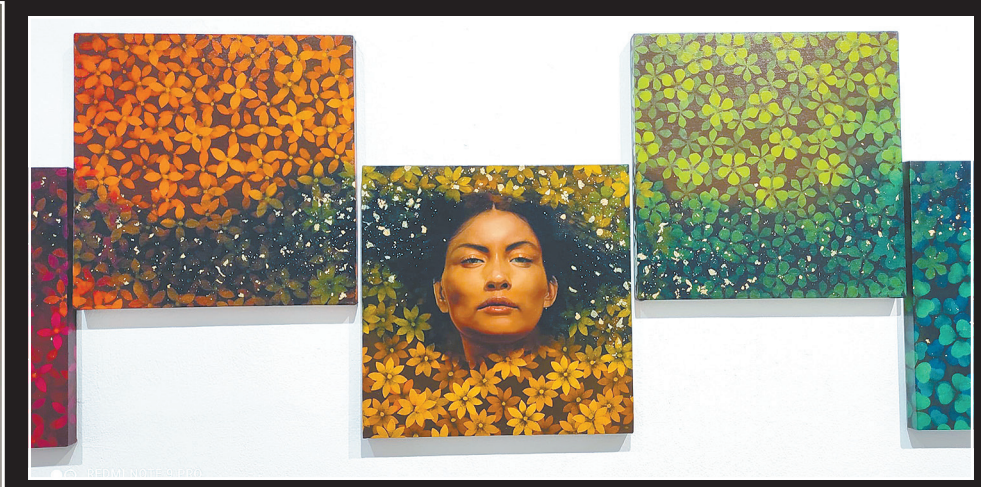

FOTO: ANAHÍ CAZAS / VISIÓN360

"Amuyu", óleo sobre lienzo, de la muestra de Laime.

"Artificial", acrílico y pan de oro/MDF. (En la parte de abajo).

FOTO: ANAHÍ CAZAS/ VISIÓN360

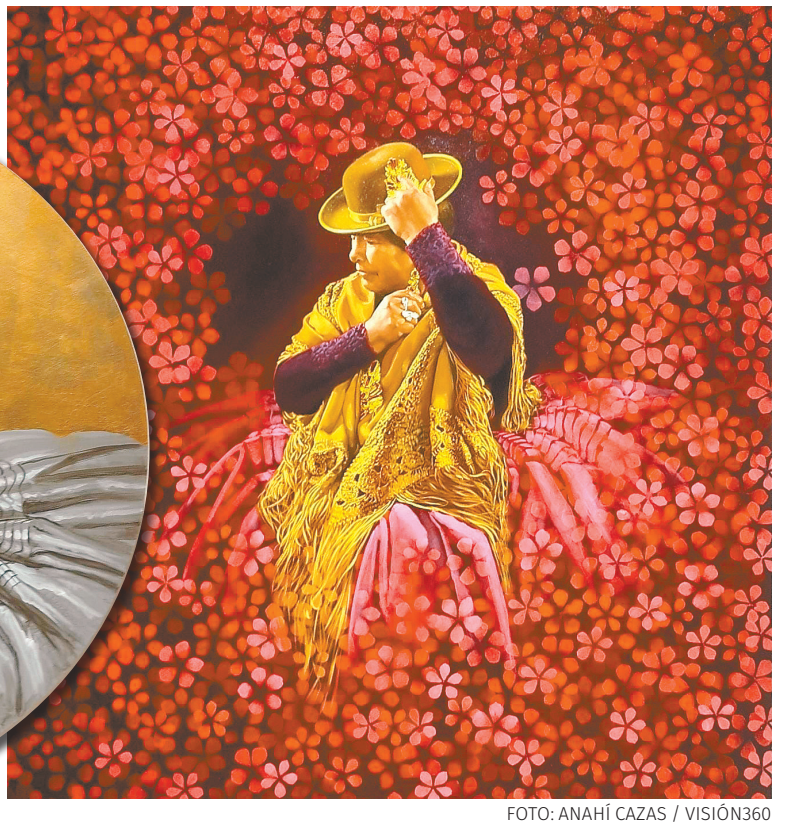

FOTO: ANAHÍ CAZAS / VISIÓN360

"Flor aymara", un óleo sobre lienzo, de Laime.

naturaleza, como rostros rodeados de flores, materiales como el nailon que, a pesar de ser artificial, son reinterpretados para hablar de la fragilidad y la fuerza del entorno natural, dice. "Busco que estas imágenes resalten la coexistencia, a veces armoniosa y otras conflictiva, entre el hombre y la tierra", agrega.

A nivel conceptual, según Laime, sus obras invitan al espectador a reflexionar sobre cómo la urbanización impacta la conexión con la naturaleza; de esa manera propone una mirada hacia lo esencial, lo que muchas veces queda escondido bajo capas de modernidad y tecnología. "El arte, en este sentido, se convierte en un espacio para redescubrir y cuestionar esa relación, evocando una nostalgia por lo perdido y un llamado a reencontrarnos con lo que somos", añade.

Laime llevó sus obras a salas del país y del exterior; por ejemplo, presentó una de sus colecciones en el Museo Nacional de Arte, uno de los espacios de arte más importantes del país.

Cada pieza creada por Laime es única, pero no niega que en sus obras hay recurrentes, temas que siempre están presentes. "Mis obras exploran constantemente la identidad, la memoria y la conexión con la naturaleza, especialmente en entornos urbanos y populares. Un tema central es la representación de la mujer, a menudo inspirada en figuras como la de mi madre, que simbolizan fuerza, resistencia y el vínculo con nuestras raíces culturales. Con estos retratos celebro lo femenino y destaco la presencia de mujeres como pilares de nuestra sociedad", explica.

Asegura que "la tensión entre lo natural y lo artificial también es un hilo conductor en su trabajo, reflejado en la combinación de elementos orgánicos con materiales industriales como el nailon y el plástico tan nocivo para el medioambiente y al parecer imprescindible". "Series como *Mamaplastic-Pachamama, Antropoceno, Natura* y *Nudo* utilizan estos contrastes para hablar de la coexistencia y conflicto entre lo urbano y lo natural, invitando a reflexionar sobre el impacto del consumismo en nuestro entorno", agrega.

En sus trabajos, de acuerdo con el artista, la conexión con el paisaje boliviano también es constante. "Estas obras no solo muestran escenarios naturales, sino que los tratan como personajes vivos que dialogan con lo contemporáneo y lo ancestral, destacando la interdependencia entre el territorio y nuestras acciones", dice.

Laime no tiene tiempo para descansar, está en un constante diálogo entre la vida y el arte, su oficio y pasión. "Estoy trabajando en una nueva serie que continuará explorando la interacción entre lo natural y lo humano, desde una perspectiva más íntima y personal, pero al mismo tiempo buscando un lenguaje cada vez más universal", cuenta.

Además, desarrolla un proyecto para llevar su arte a espacios más interactivos, en los que la gente de a pie pueda ser parte de sus obras. "Estos proyectos buscan no solo ampliar la experiencia estética, sino también profundizar en la reflexión y el cuestionamiento sobre nuestro entorno y nuestras propias historias", concluye.

BIOGRAFÍA

VIDA · Nació en 1988, en La Paz.

FORMACIÓN · Estudió Pintura en la Academia Nacional de Artes Hernando Siles, y Escultura en la Universidad Pública de El Alto (Upea).

LOGROS · Ganó el primer premio del VI Salón Anba en 2010. Obtuvo el segundo premio del Concurso Nacional de Arte Pintura Alberto Montes de Oca, en 2012. Conquistó el primer lugar de Pintura en la categoría Artes Plásticas del Premio Plurinacional Eduardo Abaroa en 2013. Ganó el Gran Premio Pedro Domingo Murillo en 2018.

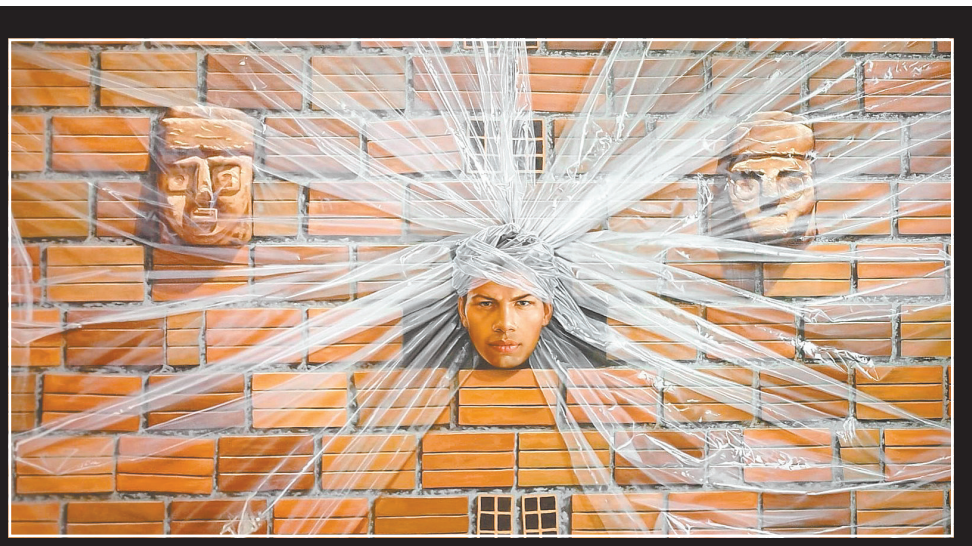

(De derecha a izquierda) "Milenaria", "Kurmi", "Reconstrucción" y "Sagrado", las obras en óleo sobre lienzo creadas por el artista Cristian Laime Yujra.

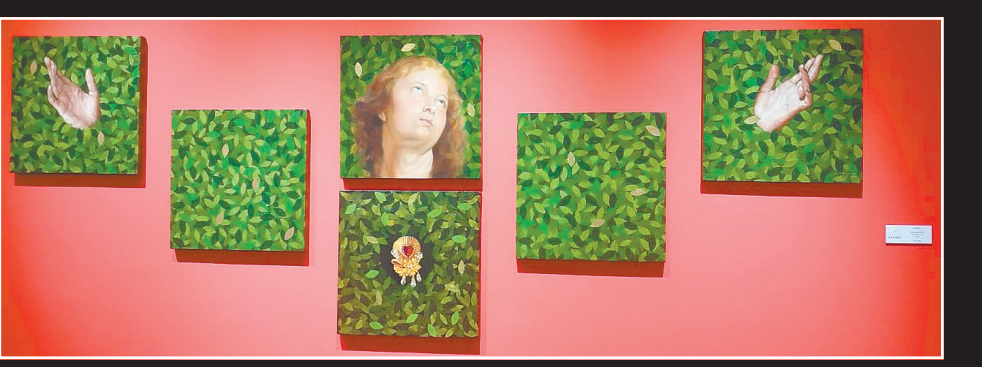

FOTOS: ANAHÍ CAZAS / VISIÓN360

Expareja de una ex-Miss, es cercano a los sujetos que atentaron contra "El Colla"

Quién es "Coco" Vásquez, vinculado a la pugna por rutas de Marset y a 3 sicariatos

FOTO: FACEBOOK

Yasser Andrés Vásquez y su expareja, Alondra Mercado, ex-Miss Bolivia. En recuadro, "El Colla" y el piloto Jiménez, presuntas víctimas de sicarios que operan para Vásquez.

VIVE EN CAYUBABA, Beni, y la Fiscalía no puede ejecutar tres órdenes de aprehensión; evade a las autoridades con escoltas armadas y casas de seguridad.

Carlos Quisbert
cquisbert@vision360.bo
La Paz

FOTO: FACEBOOK

El narco uruguayo Sebastián Marset, prófugo de la justicia.

"Hemos hecho investigaciones que establecen que los motivos (de los sicariatos) están relacionados al control de rutas del narcotráfico".

JHONNY AGUILERA, *Viceministro*

3 órdenes *de aprehensión pesan contra Yasser Andrés Vásquez Cardona, alias "Coco Vásquez", por los delitos de tráfico de armas y asociación delictuosa, narcotráfico y legitimación de ganancias ilícitas.*

La primera vez que el nombre de Yasser Andrés Vásquez Cardona, alias "Coco Vásquez", se escuchó fuera del municipio beniano de Santa Ana de Yacuma, fue el 24 de noviembre de 2023, cuando estalló el escándalo por el anuncio de que las autoridades policiales estaban en busca de él, de su hermana Ana Lorena y de su entonces pareja, la ex-Miss Bolivia 2020, Alondra Mercado.

Inicialmente, los tres fueron vinculados a una denuncia por narcotráfico, pero luego del operativo de búsqueda que se ejecutó en esa fecha en el Condominio El Dorado, en Santa Ana de Yacuma, la Fiscalía Departamental del Beni abrió una segunda investigación contra ellos, por tráfico ilegal de armas.

Esto debido a que, en el lugar, la Policía halló 110 cartuchos de munición de guerra, para fusil AK 48 y otros de diferentes calibres (38, 22 y nueve milímetros); además, el microaspirado realizado a dos vagonetas secuestradas en ese condominio dio positivo a cocaína, lo que confirmó que eran empleadas para el transporte de droga.

Por supuesto, el foco de atención a nivel nacional apuntó a la exreina de belleza, quien inicialmente fue enviada a la cárcel con detención preventiva. De esa manera, su pareja logró mantenerse en la sombra, fuera de los reflectores de los medios de comunicación. No obstante, se instaló la pregunta: ¿Quién es "Coco Vásquez"?

Más adelante, esa misma interrogante se amplió a ¿Por qué las autoridades lo vinculan a la disputa por las rutas del narcotráfico y a tres asesinatos cometidos por sicarios? El último de esos asesinatos sería el ataque perpetrado el 1 de septiembre en la localidad La Enconada, del departamento de Santa Cruz.

En ese lugar, a las 17.30, aproximadamente, un grupo delictivo en una caravana de tres vehículos abrió fuego contra otra facción criminal y asesinó a Yermy Pastor Zampieri Suárez, persona con antecedentes por narcotráfico, y dejó gravemente herido a Ivar García, alias "El Colla", conocido como el testaferro del narcotraficante uruguayo Sebastián Marset.

En entrevista con **Visión 360**, el viceministro de Régimen Interior, Jhonny Aguilera, señaló que, según las investigaciones, los tres atentados tendrían como móviles principales el cobro de deudas, el castigo por deslealtades y la pugna por el control de las rutas del narcotráfico. Mencionó que estos grupos delictivos antes obedecían al narco Sebastián Marset, contra quien la Interpol tiene activada una orden de captura en 190 países.

En el caso de "Coco Vásquez", los tres ataques de sicarios que se le atribuyen como autor intelectual, tendrían un factor en común, la participación de dos sicarios que trabajarían a sus órdenes, identificados como los hermanos Erik y Oswaldo Hurtado Aguilera.

"Hemos hecho investigaciones que permiten establecer las motivaciones (de los sicariatos), en el último caso, aparentemente, relacionadas al control de rutas de sustancias controladas que hubieran generado una pugna al interior de la organización criminal que busca mantenerse vigente", explicó el viceministro.

Aguilera sostuvo que los operativos realizados por la Policía Boliviana obligaron a que los hermanos Hurtado Aguilera abandonaran su área de residencia, en Santa Ana de Yacuma, y actualmente están prófugos, presuntamente, trasladándose de una población rural a otra, en Beni, para evadir a los grupos de inteligencia que les siguen la pista.

Tres sicariatos

Los tres asesinatos en los que estarían involucrados los hermanos Hurtado Aguilera, y de los cuales se señala como uno de los autores intelectuales a "Coco Vásquez", son: la muerte del piloto cochabambino José Carlos Jiménez Alí, perpetrada el 26 de mayo por cuatro sicarios; la tortura y asesinato del supuesto "informante" de ese caso, un civil conocido como "Bebeto Suárez", el 25 de julio,

FOTO: CARLOS QUISBERT/ VISIÓN360

El viceministro de Régimen Interior, Jhonny Aguilera.

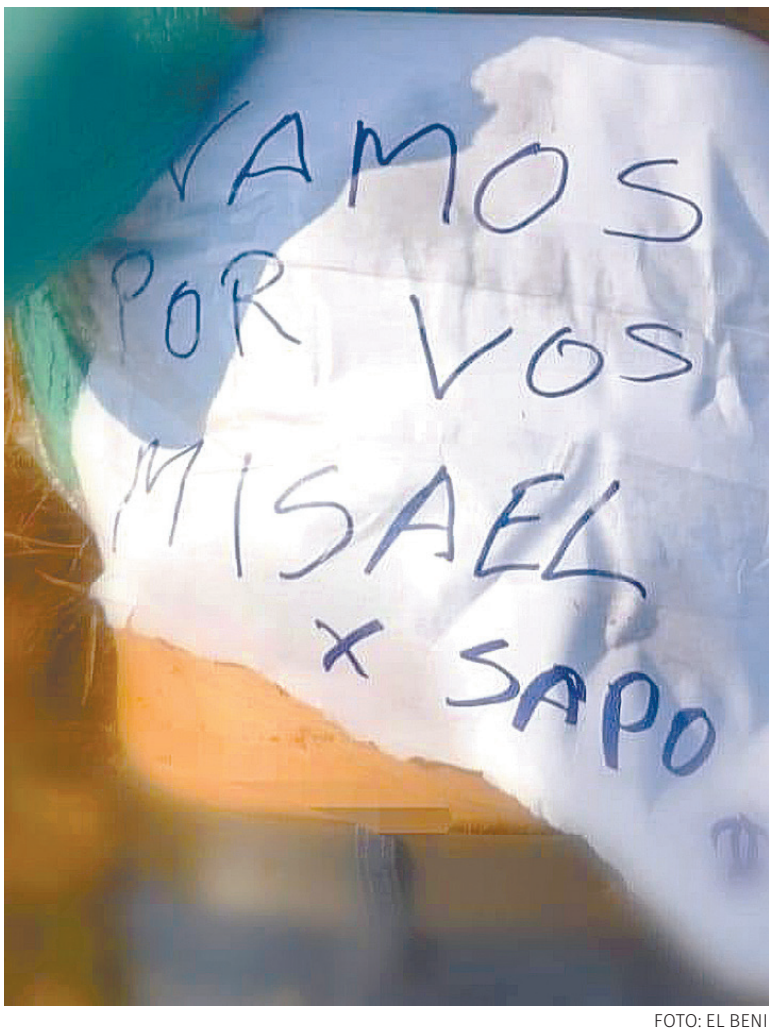

FOTO: EL BENI

Mensaje escrito por los sicarios en el cuerpo de "Bebeto Suárez".

ambos hechos registrados en el municipio de Santa Ana de Yacuma; y, finalmente, el atentado contra "El Colla", cometido el 1 de septiembre en La Enconada.

El viceministro mencionó que videos, ropa usada por estos dos sospechosos y las declaraciones de testigos presenciales corroborarían la presencia de los hermanos Hurtado Aguilera en los tres sicariatos. Por otro lado, un indicio que involucra a Marset con estos hechos es que, en un reciente operativo de búsqueda realizado en hangares de avionetas del aeropuerto de Santa Ana de Yacuma, se hallaron poleras del equipo de fútbol Los Leones, en el que el narco uruguayo jugaba y del que era propietario.

Cayubaba

"A Cayubaba no ingresa la Policía, es una zona sin Dios ni ley. Es peligroso ingresar, Coco Vásquez siempre anda escoltado, con tres camionetas y unos 10 brasileños bien armados que lo escoltan todo el tiempo", contó a **Visión 360** una fuente judicial de Beni que prefirió no ser identificada.

La zona denominada Cayubaba estaría ubicada en el municipio de Exaltación, en el departamento de Beni, aledaño a Santa Ana de Yacuma. Según la misma fuente, Vásquez viviría en una propiedad a la que solo se accede por un único camino vecinal, en medio de una ruta boscosa, o por vía aérea.

Un piloto "peladito"

Sobre el perfil de Yasser Andrés Vásquez Cardona hay pocos datos oficiales, pues nunca prestó una declaración oficial ante las autoridades policiales o de la Fiscalía y se desconoce si alguna vez ejerció alguna profesión lícita.

No obstante, un oficial de la Policía Boliviana, quien prestó servicio en ese sector y también pidió a este medio reserva, contó que ante sus amigos de confianza "Coco" no vive escondido, y ostenta "lo que es, un piloto que se dedica al narcotráfico; es un peladito de 27 años; dicen que era de una familia humilde y así, de a poco, fue tomando fuerza; tiene unas hermanas mayores, señoras de más de 40 años y también un hermano, José Luis, que le dicen 'Chupamodem', no sé por qué, pero sería su mano derecha y así se mueve, sin problemas entre Santa Ana de Yacuma y Cayubaba", relató el uniformado.

El oficial contó que Vásquez se aloja en casas de seguridad, se cree que hasta tres en el sector de Cayubaba y otra en el mismo pueblo de Santa Ana de Yacuma. Busca refugio allí cada vez que se siente amenazado o le advierten de que la Policía realizará un operativo en su busca, o de alguno de sus socios y cómplices.

La fuente judicial aseguró a este medio que los pobladores de Cayubaba sufren constantes abusos cometidos por parte de quienes trabajan a órdenes de "Coco Vásquez", quien instaló un puesto de control con dos sujetos armados en el inicio del camino hacia el interior de la población. Ellos esculcan a todos los que pasan por ese punto, incluso los llegarían a desnudar para verificar que no llevan armas de fuego.

Uno de los vecinos denunció ante la comunidad que uno de los últimos abusos cometidos por los guardias de seguridad, fue el robo de 70 mil bolivianos a un poblador que tenía previsto usar ese dinero para el pago de un crédito de una vivienda. "No saben a dónde acudir, porque los tienen amenazados; estos delincuentes no los dejan trabajar en sus chacos, matan y se comen a sus animales. Todos conocen este problema, y los policías no ingresan, porque finalmente también están protegiendo a su familia que vive en ese sector", relató la misma fuente.

Zona roja

Las denuncias de las fuentes que piden reserva de su identidad están confirmadas en parte por las autoridades.

El viceministro Aguilera informó que en el caso de "Coco Vásquez" hay tres órdenes de aprehensión pendientes: una por narcotráfico, otra por tráfico de armas y asociación delictuosa, y la tercera por legitimación de ganancias ilícitas.

Explicó que los operativos para dar con este personaje no son factibles, debido a una serie de factores, como la complicidad de personas que se benefician de la actividad del narcotráfico en Santa Ana de Yacuma, y están mimetizadas entre la población. Señaló que las prebendas que estas organizaciones criminales reparten entre comunarios hacen que cuenten con cómplices leales, por lo que todos los movimientos que realiza la Policía u otras autoridades, para su captura, son filtrados hacia los delincuentes que buscan resguardo.

Por su parte, la fiscal de materia Paola Carrasco corroboró que Vásquez vive "en un sector denominado zona roja; no es factible realizar operativos para ejecutar las órdenes de aprehensión, se debe tener la precaución para ingresar a este territorio donde se presume que vive".

¿Pero cómo se vinculó a Oswaldo y Erik Hurtado Aguilera con "Coco Vásquez"?

Desde el allanamiento realizado el 24 de noviembre de 2023, que derivó en la detención de la ex-Miss Bolivia, no hubo más noticias de "Coco Vásquez" y su paradero hasta el 26 de mayo de este año, cuando cuatro sicarios acabaron con la vida del piloto José Carlos Jiménez Alí.

El móvil de los autores intelectuales de ese crimen, señala una de las hipótesis, era que un amigo de Jiménez, identificado como Yerko Iriarte, se negaba a pagar una presunta deuda de cinco mil dólares que tenía con el piloto.

El cobro de ese dinero generó una serie de hechos insólitos en los que se involucró a la hermana de Iriarte y a otras dos mujeres, quienes generaron intercambios de mensajes de texto, grabaciones de llamadas e incluso la creación de un grupo de WhatsApp con el nombre de "Todos contra el colla", en referencia al apodo con el que despectivamente se referían a Jiménez. Esos indicios son parte del cuaderno de investigaciones.

Aguilera aseguró que dos de los cuatro sicarios que dispararon contra Jiménez eran los hermanos Hurtado y que estos también fueron los victimarios de "Bebeto Suárez", el 25 de julio. Finalmente, se identificó a la pareja como parte del grupo que atacó a "El Colla" en 1 de septiembre de este año, en La Enconada.

"Ya teníamos indicios sobre la participación de 'Coco Vásquez' en esta serie de asesinatos, pero luego surge el nombre de 'El Teddy', que es un ciudadano paraguayo a raíz de las declaraciones de 'El Colla', que al momento de haber despertado del coma (en el que se encontraba por el atentado del 1 de septiembre) afirmó que quien envió a matarlo es 'El Teddy'", explicó Aguilera.

En ese contexto, la hipótesis de la Policía señala que "El Colla", "El Teddy" y "Coco Vásquez" operaban bajo las órdenes de Marset, y que luego de la salida abrupta de este de Bolivia, los dos primeros trataron de anular al testaferro del uruguayo, para copar la ruta aérea que se usa para el transporte de droga hacia Brasil y Paraguay.

BUSCADOS

Los hermanos Oswaldo y Erik Hurtado Aguilera, identificados por el viceministro Jhonny Aguilera como los que asesinaron a José Carlos Jiménez y "Bebeto Suárez", en Beni.

ALLANAMIENTO

La Policía halló 110 cartuchos de guerra para fusil AK 48 en el Condominio El Dorado, donde vivían "Coco Vásquez" y Alondra Mercado, en Santa Ana de Yacuma.

A TRAVÉS DE ESTE QR PUEDE ACCEDER A UNA NOTA ANTERIOR SOBRE ESTE CASO.

Hay quienes ven su partida a España como una deserción al proyecto opositor

La salida de González debilita el "hasta el final" de M.C. Machado

EL EXILIO del político venezolano debilita la infraestructura legal y política de la oposición, acrecienta la presión sobre esta, que corre el riesgo de fragmentarse.

Fernando Chávez V.
lfchv@hotmail.com
La Paz

FOTO: EFE

El abanderado de la Plataforma Unitaria Democrática (PUD), Edmundo González Urrutia, durante la campaña electoral.

El exilio del opositor venezolano Edmundo González Urrutia, que pidió asilo político a España, ha debilitado la gran cruzada y la reclamada victoria en las elecciones venezolanas del partido que lidera María Corina Machado. Analistas estiman que ahora el movimiento opositor tiene menos margen de maniobra, aunque otros lo ven como una ventaja, ya que su visibilidad en el exilio sumará apoyo internacional en pos de lograr un cambio político en el país caribeño.

La salida de González es incluso vista por algunos como "una deserción al proyecto opositor", una decisión que desmoraliza y una situación ya repetida en el pasado.

El candidato presidencial se une a una creciente lista de figuras de alto perfil de la oposición que han huido de Venezuela, incluidos Juan Guaidó, Leopoldo López, Mariela Magallanes y Antonio Ledezma. Sus salidas han dejado un vacío de liderazgo dentro del movimiento, suscitando preocupaciones sobre su capacidad para mantener el impulso en su lucha contra el régimen de Nicolás Maduro.

El líder opositor, que según las actas que hizo públicas la oposición, es el legítimo ganador de las elecciones en Venezuela, con el 67% de los votos, enfrentaba una complicada situación. Llevaba en Venezuela un mes escondido, pero su situación se volvió especialmente difícil tras ser acusado de hasta cinco delitos relacionados con la publicación de las actas -desde usurpación de funciones hasta conspiración e instigación a la desobediencia de leyes- que conllevan penas de hasta 16 años de prisión.

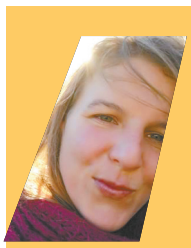

"Su marcha elimina a un embajador clave y debilita la capacidad de la oposición para desafiar las acciones del Gobierno".

ESTHER SANZ

FOTO: EFE

La líder opositora venezolana María Corina Machado.

El riesgo de una detención era inminente, por lo que solicitó el asilo en una decisión que, se dice, desconocía la propia María Corina. En un video, la líder dijo: "Nadie hoy tiene los detalles precisos de la complejidad de la operación que hubo por detrás y de muchos aspectos del proceso, que le corresponde a Edmundo informárselo a los venezolanos, no me corresponde a mí".

Aunque después expresó que "Edmundo luchará desde afuera junto a nuestra diáspora y yo lo seguiré haciendo aquí, junto a ustedes".

El opositor indicó que su salida de Venezuela "estuvo rodeada de episodios de presiones, coacciones y amenazas".

Desde que salió de su país, el opositor publicó cartas dirigidas a los venezolanos en X, la primera para explicar las razones de su decisión y una más reciente en la que indica que su compromiso con el mandato que ha recibido de parte del pueblo de Venezuela "es irrenunciable", y que el planteamiento de la lucha que Machado y él han conducido "se mantiene inquebrantable".

"La lucha es hasta el final, cuando finalmente todas nuestras familias puedan reunirse en suelo venezolano", manifestó González.

Su victoria pierde fuelle

La periodista Esther Sanz sostiene que el exilio debilita la infraestructura legal y política de la oposición. González Urrutia fue una voz prominente en el desafío a la legitimidad del régimen de Maduro.

"Su marcha elimina a un embajador clave y debilita la capacidad de la oposición para desafiar las acciones del Gobierno. Asimismo, al ser el ganador de las elecciones y el candidato presidencial y ya no estar en Venezuela, su victoria pierde fuelle después de los comicios".

En segundo lugar, su exilio subraya la creciente presión a la que se enfrenta la oposición ante la represión del régimen y porque puede, además, fragmentar a la oposición. El movimiento ha luchado por mantener un frente unificado, algo que logró en estas elecciones. El éxodo de figuras clave como González Urrutia

FOTO: EFE

Una protesta de los venezolanos contra el régimen de Maduro.

PUNTO DE VISTA

"Ojalá desde el exterior surjan los refuerzos"

Guillermo Arango
PERIODISTA

A María Corina le secuestraron a su abogado, a su equipo de trabajo más cercano, le han desarticulado a sus comanditos y lo más importante, la separaron de Edmundo González. Este último golpe por parte del régimen fue quizás el más contundente.

El 9 de septiembre vimos a Maduro por primera vez en 40 días, muy tranquilo, relajado y hasta feliz. No podemos negarlo, ellos ganaron una batalla, pero no la guerra. No quiero apresurarme a opinar acerca de Edmundo ni a juzgar su decisión de irse al exilio, pero sí hay muchas cosas que no entiendo y que ojalá el tiempo las esclarezca.

Lo cierto es que el chavismo juega sucio y María Corina ha querido jugar de forma correcta. Yo creo que ese es un error y aún la oposición honesta, en la que creo y en la que confío, está a tiempo de replantearse las nuevas formas de lucha ahora con el presidente electo desde el exilio y al parecer, en silencio y sin mucho margen de maniobra.

Todo parece indicar que sacaron a Edmundo de Venezuela bajo chantaje y tampoco podrá moverse allá, en España, porque su hija está en Caracas, casi como rehén y a quien usan (al parecer) para seguir extorsionándolo. O quizás no es así. A veces en política (y sobre todo en la política sucia) no todo es lo que parece.

De quien confío plenamente es de María Corina, a lo largo de la historia ha demostrado ser una mujer impecable, luchadora, inteligente y muy proba. Por esa razón, siento que necesita ayuda y es cuando más debemos apoyarla. Y si es posible, ojalá desde el exterior surjan los refuerzos para su causa, que es la causa de la gran mayoría de venezolanos que queremos el fin de este régimen oprobioso que destruyó a la República y tiene secuestrado a todo un país.

Ese es "hasta el final" y hasta que no lleguemos al final, nadie se puede rendir. Es momento de rodear a María Corina, protegerla y ayudarla.

Mientras, Edmundo debería encargarse de implosionar al chavismo desde afuera. No nos engañemos, EEUU hoy es un país socio comercial de Maduro. Todos los días salen miles de barriles de petróleo desde Venezuela. Ese discurso antiimperialista de Maduro y ese discurso anticomunista de Washington solo es una fachada. Lo que priman son los intereses y los negocios.

Edmundo debe enfrentarse con esa realidad y buscar negociar con los norteamericanos para que ellos vean rentable una transición en Venezuela y así sean más contundentes con Maduro. Triste, pero así se mueve el mundo.

Ese cuento de las ideologías es pura apariencia, al mundo de hoy lo mueven los negocios. Tal parece que la libertad de Venezuela aparte de lucharla, habrá que comprarla.

podría exacerbar las fracturas anteriores y debilitar la capacidad de la oposición para presentar un desafío cohesionado al gobierno de Maduro.

El director del diario venezolano El Nacional, Miguel Henrique Otero, también en el exilio, afirmó que González deberá ahora "centrarse en denunciar lo que está pasando en Venezuela". "Edmundo engrosa ese número de exiliados que seguirán logrando solidaridad contra el régimen", estimó.

El periodista argentino Pablo Stefanoni considera que la salida al exilio del candidato opositor "es una victoria política para Maduro, cuyo ministro del Interior, Diosdado Cabello, hace alarde de la deriva aún más autoritaria y deja en una mala posición a María Corina Machado". Es un elemento de "desmoralización" para la oposición.

También deja en "offside", dice, a los gobiernos de Brasil y Colombia, que intentaron una mediación mientras cuestionaban un resultado que pasó de "difícil" a "imposible" de creer.

"La falta de grandes movilizaciones callejeras postelectorales de la oposición -en parte por la represión, pero posiblemente no solo por eso- dan aire a Maduro, que busca ganar tiempo y quedar de facto como presidente", estimó el analista desde la red X.

Y según apunta Susanne Gratius, profesora de Relaciones Internacionales de la Universidad Autónoma de Madrid (UAM), la situación es cada vez más dramática para la oposición y se ve que el régimen no permite ningún tipo de oposición. Agrega que la salida de González de Venezuela "es un triunfo un poco amargo" para las autoridades chavistas.

"Por un lado, se ha revelado que es una dictadura, que querían tomar preso al candidato de la oposición; por otro, es un triunfo porque ya no les molesta, ya no está en el país (...). La oposición se queda más debilitada y pierde a su candidato oficial que reclama haber ganado las elecciones", manifestó la analista a Rtve.

Para otros, como Henrry Narveiz, un venezolano exiliado en España y presidente de la asociación de Estudiantes Venezolanos en España (EVE), la lucha por restablecer la democracia y el Estado de Derecho en Venezuela "ha iniciado una nueva etapa en la que la presión internacional contra el régimen de Maduro será más fuerte".

"En clandestinidad, (González) ha estado limitado para maniobrar dentro de Venezuela y también en el ámbito que él conoce muy bien, el diplomático. Habría sido muy frustrante para los venezolanos que el régimen de Maduro hubiese logrado secuestrarlo y torturarlo como ha hecho con buena parte de los líderes de la oposición desde que perdió las elecciones", apuntó.

Según este venezolano, el régimen de Maduro "ha quedado retratado", ya que "la percepción de la mayoría de venezolanos es que no hay en el país un poder legítimo y democrático, sino que se sostiene por la arbitrariedad, la represión y la manipulación".

Günther Maihold, experto en Latinoamérica de la Fundación Ciencia y Política, en Berlín, dijo a la DW que los contactos de González Urrutia y su pasado diplomático juegan a favor de este reparto de tareas, ya que él puede promover la causa venezolana en el exterior y ser recibido por gobiernos que lo apoyan, "aunque ello no resta orfandad al movimiento opositor dentro de Venezuela".

"En el país aún queda María Corina Machado, pero en condiciones difíciles, ya que no puede moverse con libertad. Machado es la más estratégica de los dos, pero González es la persona que tenía toda la legitimidad, al menos moralmente, por haber ganado las elecciones".

El futuro de la oposición venezolana sigue siendo incierto, estima Esther Sanz.

Mientras que algunos siguen siendo optimistas sobre la capacidad del movimiento para reagruparse y superar estos retos, otros son más pesimistas y temen que la represión del Gobierno y la marcha de figuras clave acaben debilitando la lucha de la oposición por la democracia en Venezuela.

"El exilio de Edmundo González Urrutia es un claro recordatorio de lo mucho que está en juego en la lucha contra el régimen de Maduro".

Para la ONU y la OEA, "no es el fin de la crisis"

El exilio del opositor venezolano ha generado preocupación en varios gobiernos latinoamericanos y de Europa, así como en organismos internacionales como la ONU y la OEA, que consideran que la medida socava aún más cualquier posibilidad de diálogo en Venezuela.

La ONU advirtió que la salida de González "claramente no es el fin de la crisis" postelectoral y señaló que sigue estando "muy preocupada por la situación".

El organismo internacional envió a Venezuela un panel de expertos electorales para seguir las elecciones de julio y, aunque sus conclusiones suelen ser confidenciales, en este caso se hicieron públicas y decían que los comicios no cumplieron con los estándares requeridos de transparencia.

De igual forma, la Organización de los Estados Americanos (OEA) acusó al "régimen autoritario" venezolano de haber "forzado el exilio" de González Urrutia, al que el organismo considera el ganador de las elecciones presidenciales.

"El régimen no solo ha fallado en producir la menor evidencia del resultado electoral (...), sino que ha forzado el exilio del candidato Edmundo González", quien "indudablemente" ganó las pasadas elecciones, señaló la Secretaría General de la OEA en un comunicado.

La OEA aseguró que el "proceso electoral no ha terminado" y que deben "seguir trabajando para que el verdadero ganador de las elecciones del pasado 28 de julio asuma la Presidencia de la República Bolivariana de Venezuela", en enero del año 2025.

Para el alto representante de la Unión Europea (UE) para Asuntos Exteriores, Josep Borrell, la salida de González provocó "un día triste para la democracia".

"El líder político y candidato presidencial Edmundo González ha tenido que pedir asilo político y acogerse a la protección que le ha ofrecido España", lamentó Borrell.

Mientras el Gobierno español rechazó la versión de que mantuvo negociaciones con el Ejecutivo venezolano para la salida de González e insistió en reclamar a Maduro la publicación de las actas electorales.

Su salida del país caribeño se materializó el 7 de septiembre

González Urrutia, de la tranquilidad del anonimato a un asilo político urgente

SE MOSTRÓ como un político inusual para las costumbres en Venezuela, de verbo tranquilo, con un discurso breve, pero contundente y directo, sin rodeos.

González conversa con el embajador de Uruguay ante la OEA, el 16 de agosto.

FOTO: CUENTA DE X DE EDMUNDO GONZÁLEZ

EFE
Caracas

En apenas medio año, el abanderado de la mayor coalición opositora de Venezuela, Edmundo González Urrutia, pasó de ser un jubilado anónimo que disfrutaba de su familia y de la lectura, a un reconocido político que se enfrentó a Nicolás Maduro en unas controvertidas presidenciales, que desataron una crisis que llevó al opositor a asilarse en España, al temer por su integridad en el país caribeño.

La vida se aceleró inesperadamente para el exembajador, el pasado marzo, cuando la Plataforma Unitaria Democrática (PUD), el bloque opositor, lo propuso como candidato a unas elecciones que ya se intuían complejas, debido a la situación del país, en el que la polarización política volvió a hacerse evidente, tras varios años de relativa calma.

La propuesta de ser, inicialmente, candidato provisional, hasta que los partidos que forman la coalición eligieran al definitivo, fue solo el principio de un vaivén de acontecimientos que removieron los cimientos de su vida más allá de lo previsible.

El funcionario público retirado, de 75 años, afirmó en reiteradas ocasiones que no esperaba ser el candidato -propuesto de manera definitiva e inscrito a mediados de abril-, ya que nunca había competido por un cargo de elección popular, ni siquiera como estudiante en la universidad, donde se licenció en Estudios Internacionales en 1970.

Popularidad sobrevenida

Durante la campaña, González Urrutia se mostró como un político inusual para las costumbres en Venezuela, de verbo tranquilo, con un discurso breve, pero contundente y directo, sin rodeos ni florituras.

Sus formas, muy alejadas de las de la política en el país caribeño, conquistaron a un público tan numeroso como diverso, que siguió sus pasos de manera firme.

En plena campaña, su popularidad ya había alcanzado cotas que sorprendieron a propios y extraños, pero, sobre todo, al candidato, que -reconoció- se sintió abrumado en varias ocasiones ante el entusiasmo de sus seguidores, que lo llevaron en volandas hasta el día de las elecciones, el 28 de julio.

Aquella fecha marcó un antes y un después en el país, cuando, en la noche, el presidente del Consejo Nacional Electoral (CNE), Elvis Amoroso, anunció el triunfo oficial de Nicolás Maduro, rechazado por la coalición opositora y los simpatizantes antichavistas, que mantuvieron el respaldo a su abanderado.

El resultado también fue desestimado por González Urrutia, así como por gobiernos de cerca de una treintena de países, y organizaciones nacionales e internacionales, que defendieron la victoria del opositor.

FOTO: CUENTA DE X DE EDMUNDO GONZÁLEZ

Edmundo González arriba a Bolívar, el 29 de junio.

El reclamo se afianzó en los días siguientes, cuando la PUD anunció que había subido a una página web el 83% de las actas electorales -recabadas, según explicó, por testigos y miembros de mesa en las votaciones- que daban la victoria al opositor, que se define ideológicamente como un hombre de centro.

Él también defendió su triunfo y tachó de "fraude" el resultado que el CNE había anunciado, lo que desembocó en protestas que se saldaron con más de 2.500 detenidos, según el Gobierno, y 25 muertos, de los que las autoridades responsabilizan a la oposición, mientras que el antichavismo señaló a los cuerpos de seguridad del Estado, que -subrayó- actuaron por órdenes superiores.

El Poder Judicial a escena

Ante la insistencia del opositor y sus seguidores, la Fiscalía lo citó en tres ocasiones para declarar, como parte de una investigación en su contra, relacionada con la denuncia de fraude electoral y la publicación de las actas, que la institución consideró "usurpación de funciones" al CNE.

A este, el ente fiscal -que advirtió que, de no presentarse a las citaciones, solicitaría orden de detención- sumó los supuestos delitos de forjamiento de documento público -al asegurar que las actas son falsas-, instigación a la desobediencia de las leyes, conspiración, sabotaje de sistemas y delitos de asociación.

La presión, que ya se dejaba sentir en González Urrutia, lo llevó a mantenerse bajo resguardo, al considerar que su vida y su integridad corrían peligro.

Pero todo empeoró cuando el fiscal general, Tarek William Saab, solicitó a un juzgado que emitiera una orden de aprehensión, una petición que se hizo realidad en apenas minutos.

El cerco se estrechaba sobre el antichavista -hospedado, inicialmente, en la Embajada de Países Bajos, y en la de España sus últimos días en Venezuela-, que optó por solicitar asilo político al Gobierno español, que lo concedió de inmediato.

La salida del país del opositor se materializó el 7 de septiembre, cuando un avión dispuesto por el Gobierno de España lo trasladó de Caracas a Madrid, donde ahora se encuentra junto a su esposa, Mercedes González.

Visión 360

Panorama semanal

CORTOMETRAJES

La Cinemateca proyecta cortos seleccionados

Entre el lunes 16 y el viernes 20 de septiembre se llevará adelante el Tercer Festival Internacional de Cine de la Universidad Mayor de San Andrés, en la Cinemateca Boliviana (calle Óscar Soria, 100).

Los organizadores invitan a descubrir el talento emergente con los cortometrajes finalistas de esta edición, realizados por los estudiantes.

CONCIERTO

Therion, el Leviatán sueco, regresa a Bolivia

Creada por su principal compositor Christofer Johnsson, en 1987, Therion es una de las principales agrupaciones de metal sinfónico. Siempre buscando nuevos horizontes con sus álbumes temáticos, en esta ocasión visita La Paz como parte de la gira Leviatán, en la que interpretará temas de la trilogía de discos del mismo nombre.

Actuará el martes 17 de septiembre en el Auditorio Illimani de Campo Ferial Chukiago Marka (Bajo Següencoma), a las 20.00. Las entradas se venden en www.todotix.com a 700, 500 y 350 bolivianos. Informes en el 75300049.

LOS TEMAS DESTACADOS

Los artistas admiran a Les Luthiers

FOTO: CUENTA DE FACEBOOK DE LA OBRA

Cristian Mercado, Bernardo Arancibia, Emiliano Longo, Mauricio Rosso, Christian Benítez compartirán con el público su fanatismo por el legendario grupo de comedia musical argentino Les Luthiers, en la obra *Los Amantes de Les Luthiers*. Se presentará el sábado 21 y domingo 22 de septiembre en el Espacio Kúu INTI (El Bosque, calle 15 de Calacoto), a las 19.30. Las entradas se venden en www.todotix.com desde Bs 65.

PATRIMONIO

Expertos explicarán la importancia del arte rupestre en el país

FOTO: FCBCB

Los especialistas Matthias Strecker, Freddy Taboada, Pilar Lima y Claudia Rivera participarán en una conferencia magistral dedicada al arte rupestre encontrado en el territorio boliviano.

Los expertos en arqueología, antropología e historia explicarán la importancia de la representación de animales en el arte rupestre de Bolivia. Se analizará el significado de las figuras y qué información proveen a los estudiosos.

Se realizará el miércoles 18 de septiembre en el Espacio Patiño (avenida Ecuador, 2294, esq. Rosendo Gutiérrez). La entrada es gratuita.

EDUCACIÓN

Los amantes de los libros podrán intercambiar tomos

FOTO: CECOM

El miércoles 18 de septiembre se realizará la II Feria del Trueque de Libros, en la Facultad de Ciencias Sociales Universidad Mayor de San Andrés (calle Federico Zuaso esquina General Zapata). La cita se realizará desde las 08.00 hasta las 17.00.

El evento, organizado por el Centro de Estudiantes de Comunicación Social de la UMSA (Cecom) tiene como objetivo el fomentar la lectura y facilitar que las personas puedan acceder a nuevos textos, sean estos académicos o de literatura.

La participación es libre para todo el público, solo se pide intercambiar libros.

CINE

Transformers One revelará el origen

Orion Pax y D-16 son dos cybertronianos que buscan demostrar que son más de lo que se ve. Un día, junto con Elita y B-127, responden a un pedido de ayuda, que les llevará a descubrir secretos de su mundo y convertirse en transformers.

Pero el misterio romperá su amistad y los convertirá en Optimus Prime y Megatron, enemigos mortales. Está en las principales salas.

PLATAFORMAS

En medio de una guerra *El Pingüino se levantará*

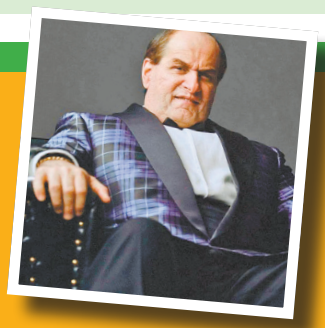

Tras que Batman acabara con el imperio criminal de Carmine Falcone, su lugarteniente Oswald Pingüino Cobblepot ve la oportunidad de tomar el poder y acabar con sus rivales. Está en Max.

Babylon expone los secretos de Hollywood

A través de los ojos de Manuel Torres se podrá conocer el mundo que esconde la pantalla grande de Hollywood. La cinta está en Netflix.

UTB
Universidad Tecnológica Boliviana

Transformamos
tu Esfuerzo en
Éxito

19
CARRERAS

INFORMACIONES

La Paz
- C. Colombia No. 154
- C. Capitán Ravelo No. 2334 Edificio METROBOL 1
- Av. Sánchez Lima esq. C. Fernando Guachalla No. 494
- C. Bueno No. 333
- C. Juan José Perez pasaje Urdininea No. 20
- Av. Mariscal Santa Cruz No. 1350 Edif. Dante
- C. Nicolás Acosta No. 632 y C. Boquerón

El Alto
- Av. Alfonso Ugarte y Juan Pablo II No. 227.
- Av. Juan Pablo II No. 3726 (Los Andes).
- Av. Juan Pablo II No. 606 Edif. UTB (Villa Tunari).

Campus UTB
- Av. Costanera No. 101

www.utb.edu.bo
22180808 71227016